legero united
the shoemakers

EMAS
GEPRÜFTES UMWELTMANAGEMENT
AT-000757

Umwelterklärung 2025

Legero Schuhfabrik Gesellschaft m.b.H.

Firmendaten und Hinweise zum Bericht

legero united ist der Markendachname der
LEGERO Schuhfabrik Gesellschaft m.b.H.

FN 59571f des Landesgerichtes f. ZRS Graz
NACE-Code: Herstellung von Schuhen (15.20-0)
Großhandel mit Schuhen (46.42-2)

Legero-United-Straße 4
A-8073 Feldkirchen bei Graz, Austria
office@legero-united.com
T +43 316 429 100–0
F +43 316 429 100–4012

Diese Umwelterklärung 2025 gilt für die legero united Standorte Feldkirchen bei Graz, Kopfing in Oberösterreich, Valea lui Mihai in Rumänien, sowie Körmend und Martfü in Ungarn. Aus Gründen der Ökobilanz-Vollständigkeit werden in dieser Umwelterklärung auch Daten betreffend unseres Werkes in Indien angeführt, diese Daten/Bereiche sind eindeutig gekennzeichnet.

Der Standort Kopfing wird betrieben von der THINK Schuhwerk GmbH, Hauptstraße 35, 4794 Kopfing. Die THINK Schuhwerk GmbH ist eine 100 % Tochtergesellschaft der LEGERO Schuhfabrik Gesellschaft m.b.H.

Der Standort Valea lui Mihai wird betrieben von SC Legero Shoes Romania Srl, Cal. Revolutiei, 82, 415700 Valea lui Mihai und ist eine 100 % Tochtergesellschaft der LEGERO Schuhfabrik Gesellschaft m.b.H.

Die Standorte Martfü und Körmend werden betrieben von Legero Hungaria Kft, Gesztenye sor 1, 5435 Martfü, Gyógyszergyár utca 1, 9990 Körmend und sind 100 % Tochtergesellschaften der LEGERO Schuhfabrik Gesellschaft m.b.H.

Dies ist die aktualisierte Umwelterklärung der LEGERO Schuhfabrik GmbH. Soweit nicht anders vermerkt ist der Berichtszeitraum dieser Umwelterklärung das Kalenderjahr 2024, die Vergleichsdaten stammen aus den beiden Jahren davor.

Ihre Ansprechpartner:innen zu dieser Umwelterklärung und zu Nachhaltigkeit bei legero united:

Frau Julia Pretterhofer
Herr Julius Riegler
sustainability@legero-united.com

Wenn Sie Fragen oder Anregungen haben, dann freuen wir uns auf Ihre Nachricht! Ihr Feedback ist ein wichtiger Beitrag, damit laufend Verbesserungen vorgenommen werden können.

Inhalt

Firmendaten und Hinweise zum Bericht 2

Vorwort 4

legero united – Schuhmacher:innen aus Leidenschaft 5

Unsere Marken 6

Unsere Standorte 7

Unsere Umweltpolitik 12

luna 13

VIOS® 15

Unser Umweltmanagementsystem 16

Unsere Umweltaspekte 17

Unsere Wertschöpfungskette 20

Unsere Schuhe und Materialien 21

Mitarbeiter:innen mobil 22

Umweltdaten und Kennzahlen 23

EMAS-Kernindikatoren 26

Umgesetzte Projekte und Maßnahmen 35

Gültigkeitserklärung 36

Umweltprogramm 37

Verwendete Quellen 38

Zertifikate 39

Vorwort

Wir sind ein international erfolgreicher Schuhproduzent mit österreichischen Wurzeln, die bis ins Jahr 1872 zurückreichen. Unsere rund 2.000 Mitarbeiter:innen verstehen sich als Schuhmacher:innen, die den Menschen in den Mittelpunkt stellen und sich wahrhaftig sorgend, wissend, schöpferisch und wegweisend in allem, was sie tun, verhalten. Dazu gehört insbesondere auch der sorgsame Umgang miteinander und mit der Natur. Der Schutz der Umwelt und eine nachhaltige Entwicklung sind Teil der unternehmerischen Verantwortung.

Unsere Mitarbeiter:innen arbeiten laufend daran, den Verbrauch von Ressourcen an allen Standorten und die Produkte betreffend zu minimieren und den Einsatz erneuerbarer Energie und Kreislaufwirtschaft zu forcieren. Beispielsweise soll Abfall konsequent getrennt und, wenn möglich, einer Wiederverwertung zugeführt werden. Die Emissionen in Luft, Wasser und Boden gilt es, so gering wie möglich zu halten. Gemeinsam mit unseren Geschäftspartner:innen soll die Umweltbelastung entlang der gesamten Wertschöpfungskette reduziert und laufend dem Stand der Technik angepasst werden.

Durch transparente Kommunikation über unser Umweltmanagementsystem und zu den einzelnen Maßnahmen werden alle Mitarbeiter:innen und Geschäftspartner:innen weiter für den Umweltschutz sensibilisiert. legero united übernimmt Verantwortung und möchte dazu beigetragen, auch in Zukunft nachhaltiges Handeln im Unternehmen und zu allen Stakeholdern hin erfolgreich voranzutreiben und zu fördern.

Diese Umwelterklärung gibt Ihnen einen Überblick über unser Umweltmanagementsystem, die Verantwortungsbereiche und Aufgaben sowie die Strukturen und Prozesse des gelebten Systems.

Stefan Stolitzka
CEO

Morten Bay Jensen
COO

Florian Fuchs
Mitglied des Executive Boards

legero united – Schuhmacherinnen und Schuhmacher aus Leidenschaft

Unter dem Dach von legero united entwickelt und produziert die LEGERO Schuhfabrik Gesellschaft m.b.H. hochwertige Schuhe mit durchdachtem Design, nachhaltigen Materialien und hohem Tragekomfort für Kinder, Damen und Herren, die unter den Marken legero, superfit und Think!.

In Österreich befinden sich die Firmenzentrale von legero united in Feldkirchen bei Graz und der Entwicklungsstandort für die Marke Think! in Kopfing in Oberösterreich. Hergestellt werden die 5 Millionen Paar verkaufter Schuhe (2023) in eigenen Produktionsstätten in Valea lui Mihai (Rumänien), Vellore (Indien) und Martfü (Ungarn) sowie bei langjährigen Produktionspartnern in Europa und Asien. In Körmend (Ungarn) betreiben wir ein eigenes Zentrallager für ganz Europa.

Firmenstruktur und Beteiligungen

- legero united ist der Markendachname der Gruppe LEGERO Schuhfabrik Gesellschaft m.b.H. Sie ist 100 % Eigentümerin aller Tochtergesellschaften mit Ausnahme der legero united Campus GmbH (94,9 %) und der Legero Ayakkabicilik Ltd (Türkei, 75 %).
- Es gibt Vertriebsgesellschaften in Österreich, Deutschland, der Schweiz, Schweden und der Türkei.
- Die legero united digital GmbH in Österreichbetreibt unsere Online-Brandstores.
- Die Legero Verwaltung GmbH hält unsere Markenrechte.
- Die legero united Campus GmbH hat unseren legero united campus projektiert, finanziert und gebaut und vermietet diesen an die Legero Schuhfabrik Gesellschaft m.b.H.
- Die Legero Schuhfabrik Gesellschaft m.b.H. steht zu 50,1% im Eigentum der SLE Schuh GmbH, die wiederum im Besitz einer Privatstiftung ist. Zu 49,9 % ist die ara AG mit Sitz in Deutschland an der Legero Schuhfabrik Gesellschaft m.b.H. beteiligt.

DAS UNTERNEHMEN IN ZAHLEN

(Jahresbasis 2024)

6 Standorte

175 Mio. Euro Bruttoerlöse

Vertrieb in **~40** Ländern

~2.100 Mitarbeitende inkl. Auszubildender aus **26** Nationen

Ausgelieferte Paare nach Regionen in Mio.	
Region Central Europe	4,1
Region Europe North West	0,3
Region Europe South East/RoW	0,4

~5 Mio. Paar verkaufte Schuhe

Standorte Österreich:

- **Feldkirchen bei Graz, Österreich**
  legero united campus, Headquarter
- **Kopfing, Österreich**
  Standort Think Schuhwerk GmbH

Internationale Vertriebsfirmen:

Eine Übersicht über unsere Vertriebsstandorte findet sich auf: **legero-united.com/internationale-praesenz**

Eigene Produktionsstätten und Lager:

- **SC Legero Shoes Romania SRL, Valea lui Mihai, Rumänien**
  Produktion
- **Legero Hungaria Kft, Martfü und Körmend, Ungarn**
  Produktion und Lager
- **Legero United Shoes India Pvt. Ltd., Vellore, Indien**
  Produktion

Unsere Marken – legero, superfit und Think!

legero

legero ist unsere Damenschuhmarke. Schuhe von legero zeichnen sich durch besondere Leichtigkeit aus. Zeitlos schönes Design, nachhaltige Fertigung, Komfort und höchste Qualität sind die wichtigsten Kriterien, die jeder Schuh einer legero Kollektion erfüllen muss. Schon in der Konzeptphase, noch vor der ersten Skizze, wird ein Zielgewicht definiert, um einen optimal leichten und klimafreundlichen Schuh zu entwickeln.

2024 wurden etwa 825.000 Paare legero Schuhe verkauft, der Bruttoumsatzerlös betrug 43 Millionen Euro. Die wichtigsten Märkte für legero Schuhe sind Deutschland, Österreich und Italien.

superfit

superfit ist eine der führenden Kinderschuhmarken im europäischen Schuhfachhandel. superfit-Schuhe sind nicht nur besonders strapazierfähig, sondern auch weich, flexibel und leicht, wodurch sie Kindern besten Tragekomfort bieten. Neue Technologien und Konstruktionen fließen kontinuierlich in die Produktentwicklung ein. Wie auch bei der Marke legero bieten wir vegane Modelle an, die mit dem PFI-Prüfsiegel zertifiziert sind.

2024 wurden rund 3,7 Millionen Paare superfit Schuhe verkauft, der Bruttoumsatzerlös betrug 103 Millionen Euro. In Deutschland, Österreich und der Schweiz sind wir Marktführer bei Kinderschuhen.

Think!

Think! produziert nachhaltige und hochwertige Schuhe für Damen und Herren, die durch ihr Design Individualität und Selbstbewusstsein ausdrücken. Die Marke setzt auf chromfrei gegerbtes Leder und Herstellung in Europa. Gegründet wurde Think! 1991 von Martin Koller in Kopfing in Oberösterreich. 2001 wurde die Marke in das Unternehmen legero united eingegliedert.

2024 wurden rund 330.000 Paare Think! Schuhe verkauft, der Bruttoumsatzerlös betrug 25 Millionen Euro. Die wichtigsten Märkte für Think! sind Deutschland, Österreich, Schweiz und Frankreich.

Konzernweit hatten wir im Jahr 2024 also einen Bruttoumsatzerlös von rund 172 Mio. Euro bei 5 Mio. verkauften Paar Schuhen.

Unsere Standorte

ÖSTERREICH

Feldkirchen bei Graz, Österreich – legero united campus, Headquarter
Seit Januar 2020 befindet sich der legero united campus in Feldkirchen bei Graz. Der Campus besteht aus zwei ringförmigen Bauten: einem größeren Büroring, der bis zu 350 Arbeitsplätze bietet, und einem kleineren Gebäude, das das größte „shoemakers outlet“ von legero united beherbergt. Ein Betonring verbindet die beiden Gebäude und bildet einen überdachten Vorbereich. Im Jahr 2024 waren 225 Personen am Standort Feldkirchen beschäftigt.

- Materialien und Energie: Für den Bau wurde Holz aus zertifizierter Forstwirtschaft und Recyclingbeton verwendet. Eine ausgefeilte Haustechnik und der Einsatz von Grundwasser für Heizen und Kühlen sorgen für einen effizienten Energieeinsatz auf Basis erneuerbarer Energie. Alles über unser preisgekröntes Headquarter: **www.legero-united.com/campus**

- Gebäudenutzung: Im Bürogebäude befinden sich neben Büroarbeitsplätzen auch die Musterproduktion samt Materiallager, und ein verglastes Betriebsrestaurant mit angeschlossener Küche, welches von GMS Gourmet betrieben wird.

- Flächennutzung: Die Grundstücksfläche beträgt 26.138 Quadratmeter, rund 11.736 sind mit Gebäuden, Wegen und Straßen versiegelt. Um die Bodenversiegelung zu minimieren, sind die 238 Parkplätze mit voll wasserdurchlässigen Rasengittersteinen (TTE) gebaut. Mehr als die Hälfte des Grundstücks ist versickerungsfähige Fläche mit Wiesen und Baumreihen. Rund 2.300 Quadratmeter davon sind naturnahe Wildblumenwiesen. Der Innenhof des Bürorings ist vielfältig mit Kräutern, Gräsern, Stauden und Bäumen begrünt (891 m²). Die Dächer der kleinen Zylinderbauten im Inneren des Bürorings sind extensiv begrünt.

- Wasser und Abwasser: Für die Bewässerung der Grünbereiche und die Wärmepumpe wird Brunnenwasser verwendet, während die öffentliche Wasserversorgung für Sanitäranlagen, Teeküchen, Restaurant und Reinigung genutzt wird. Die Grundwassernutzung für die Wärmepumpe ist wasserrechtlich genehmigt. Eine Umkehrosmoseanlage sorgt für Wasserenthärtung. Das Abwasser ist haushaltsähnlich, es gibt keine Produktions- oder Laborabwässer. Für fetthaltiges Abwasser aus der Betriebsküche ist ein Fettabscheider installiert.

- Abfälle: Am gesamten Standort befinden sich Behälter für die getrennte Abfallsammlung. Für die hohen Mengen an Kartonagen wurde eine Presse installiert. Der Großteil der Abfälle sind wiederverwertbare Altstoffe. Anfallende Verpackungsabfälle sind entsprechend entpflichtet (ARA Lizenznummer 7461). Gefährliche Abfälle sind vor allem Altfarben, Lösemittelgemische und kleine Mengen an Altölen und Schmierstoffen, die aus der Musterproduktion stammen.

- Mobilität: Der Campus ist gut mit dem Auto, der Bahn und dem Fahrrad erreichbar. Es gibt überdachte Fahrradabstellplätze mit einer E-Bike-Ladestelle sowie 18 Ladestellen für Elektrofahrzeuge.

Kopfing, Österreich – Think Schuhwerk GmbH

Kopfing in Oberösterreich ist die Heimat der Marke Think!, die Anfang der 90er Jahre von Martin Koller entwickelt wurde. Hier werden die Think! Modelle entworfen und die Produktmuster gefertigt. Neben Büros gibt es einen Produktionsraum mit entsprechendem Maschinenpark. Die Think! Schuhfabrik GmbH ist im Gebäude eingemietet. 2024 arbeiten 52 Mitarbeiter:innen in Kopfing. In Kopfing werden seit vielen Jahren Think! Schuhe repariert, 2024 waren es rund 2.000 Paare. Etwa die Hälfte davon waren unentgeltliche kleinere Reparaturen im Rahmen der Gewährleistung. Am Standort gibt es auch ein shoemakers outlet, das Schuhe unserer drei Marken anbietet.

- Flächennutzung: Die Grundstücksfläche beträgt rund 5.000 Quadratmeter, davon sind zwei Drittel mit Gebäuden und Verkehrsflächen versiegelt. Der Rest sind Grünflächen, darunter 400 Quadratmeter naturnahe Wiesenfläche.

- Energie: Die Beheizung erfolgt durch eine Biomasse-Hackschnitzelheizung, mit einem Heizölkessel als Lastreserve. Der Betrieb der Heizanlage erfolgt durch den Gebäudeeigentümer. Eine aktive Raumkühlung gibt es nur für

den Server- und den Schneideraum. Der elektrische Strom wird von der Energie AG (Energie Steiermark) bezogen und stammt zu 100 % aus erneuerbarer Energie.

- Wasser und Abwasser: Das Betriebsgebäude ist an die Ortswasserleitung angeschlossen, die für die Sanitäranlagen und die Reinigung genutzt wird. Das Abwasser ist haushaltsähnlich, es gibt keine Produktionsabwässer.

- Abfälle: Abfälle werden getrennt gesammelt und von befugten Entsorgern abgeholt. Der Großteil der Abfälle sind wiederverwertbare Altstoffe. Gefährliche Abfälle aus der Musterproduktion fallen nur in geringen Mengen an. Eine Kartonagen-Presse wurde aufgrund der geringen Abfallmenge als nicht rentabel erachtet.

- Mobilität: Mitarbeiter:innen und Kund:innen kommen fast ausschließlich mit dem Auto, da es aufgrund der ländlichen Lage nur spärliche öffentliche Verkehrsverbindungen gibt. Vor dem Betriebsgebäude gibt es 40 Parkplätze und seit 2022 eine Elektroladestelle mit 2 Ladepunkten.

EIGENE PRODUKTIONSSTÄTTEN UND LAGER

Produktion Valea Lui Mihai, Rumänien – SC Legero Shoes Romania SRL

Seit 2001 befindet sich in Valea lui Mihai eine unserer Produktionsstätten, wo Schuhe der Marken legero und superfit gefertigt werden. Rund 500 Mitarbeiter:innen sind im Jahr 2024 hier beschäftigt. Die Produktionsstätte ist Teil eines größeren Geländes, das mit anderen Firmen geteilt wird. Durchschnittlich werden wöchentlich rund 50.000 Paar Schäfte mittels PU-Anspritzverfahren besohlt, insgesamt waren es im Jahr 2024 fast 3 Mio. Paar Schuhe, die produziert wurden. Die fertigen Schuhe werden verpackt und ins Hauptlager Körmend transportiert.

- Flächennutzung: Das Gelände umfasst 70.000 Quadratmeter, wovon 75 % mit Gebäuden und Verkehrsflächen versiegelt sind. Die restlichen 18.000 m² sind Grünflächen. Legero united nutzt zwei Produktionshallen (4.900 m²) und eine Lagerhalle (4.900 m²), alle auf versiegeltem Boden.

- Energie: Die Beheizung erfolgt über einen zentralen Gaskessel. Raumkühlung gibt es nur für den Server- und Schneideraum. Die thermische Qualität der Hallen ist zufriedenstellend, Energieverluste entstehen hauptsächlich durch offene Hallentore bei der Beladung. Umbauten ermöglichen es nun, eine Halle im Winter mit der Abwärme des Kompressors zu heizen, was den Gasverbrauch reduziert. Eine Ausweitung auf die zweite Halle ist geplant. Der Strom wird von Hidroelectrica S.A. geliefert. Der Strommix setzt sich zusammen aus 85,44 % erneuerbaren Quellen (davon fast ausschließlich Wasserkraft mit 83,7 %.)

und 14,56 % konventionellen Quellen, hauptsächlich Kernkraft. Weniger als 0,2 % stammen aus fossilen Brennstoffen wie Kohle, Gas und Öl. Derzeit gibt es in Rumänien keinen nationalen Energieversorger, von dem die benötigte Menge an reinem Ökostrom bezogen werden könnte.

- Wasser und Abwasser: Das Gebäude ist an einen betriebseigenen Brunnen angeschlossen, der für Sanitäranlagen und Reinigung genutzt wird. Trinkwasser wird über einen Wassercontainer bereitgestellt, da weder Brunnen- noch Leitungswasser Trinkwasserqualität haben. Sanitärabwasser wird ins Ortsabwassernetz eingeleitet und von ARA Service behandelt. Produktionsabwasser wird separat gesammelt und entsorgt.

- Abfälle: Abfälle werden getrennt gesammelt und von geschulten Mitarbeiter:innen zu Sammelcontainern gebracht, wo sie von befugten Entsorgern abgeholt werden. Transportkartons werden teilweise wiederverwendet. Holzabfall wird zu Briketts verarbeitet. Der Großteil der Abfälle besteht aus nicht-gefährlichen Resten von Leder, Textilien und Sohlenmaterial. Wiederverwertbare Altstoffe machen den zweitgrößten Anteil aus. Gefährliche Abfälle wie Farben oder Lösungsmittel fallen nur in geringen Mengen an.

- Mobilität: Mehr als die Hälfte der Mitarbeiter:innen nutzt den firmeneigenen Bus. Viele kommen mit dem Fahrrad, Scooter oder zu Fuß. Nur ein kleiner Teil nutzt das eigene Auto. Öffentliche Verkehrsverbindungen sind kaum vorhanden. Vor dem Gebäude gibt es Parkplätze für Autos und Motorräder sowie viele Fahrrad-Stellplätze.

Produktion und Lager Martfü, Ungarn – Legero Hungaria Kft

In Martfü befinden sich die Verwaltung der Legero Hungaria und das Material- und Fertigwarenlager für Think!. Ein shoemakers Outlet wird ebenfalls betrieben. Seit 2025 befindet sich keine Stickerei mehr am Standort Martfü, diese wurde Produktionsstätte Valea lui Mihai verlegt. Der Teil des Gebäudes, in dem sich die Stickerei befand, steht derzeit leer. Am Standort Martfü sind 64 Mitarbeiter:innen beschäftigt.

- Flächennutzung: Das Gelände umfasst 24.207 Quadratmeter, wovon 44 % mit Gebäuden und Verkehrsflächen versiegelt sind. Legero united nutzt Hallen für Rohmaterial- und Fertigwarenlager, Werkstätten, Chemikalien- und Gaslager sowie Büroflächen. Eine alte Produktionshalle dient der

Lagerung von alten Maschinen. Das Abfalllager für gefährliche Abfälle wird gemeinsam mit anderen Firmen genutzt.

- Energie: Die Hallen werden mit Propan/Butan-Flüssiggas beheizt. Raumkühlung gibt es nur im Outlet. Die Verteilung der Heizwärme und die Dämmung der Gebäude sind veraltet. Elektrischer Strom wird hauptsächlich für Beleuchtung, Kühlsysteme, Elektrostapler und Druckluftkompressoren verwendet. Seit 2023 wird an unseren ungarischen Standorten Strom aus 100 % erneuerbarer Energie bezogen. Er wird von der Firma Audax Renewabels Kft. geliefert.

- Wasser und Abwasser: Die Gebäude sind an die Ortswasserleitung angeschlossen, die für Sanitäranlagen und Reinigung genutzt wird. Das Abwasser ist haushaltsähnlich und wird ins Ortsabwassernetz eingeleitet.

- Abfälle: Abfälle werden am Entstehungsort getrennt gesammelt und zu Abfallsammelplätzen transportiert. Transportkartons werden teilweise wiederverwendet. Holzabfall wird zu Brennstoff verarbeitet. Der Großteil der Abfälle besteht aus Papier- und Kartonagenabfällen. Gefährliche Abfälle wie Altlacke, Altchemikalien und Leuchtstoffröhren werden von externen Firmen entsorgt.

- Mobilität: Die meisten Mitarbeiter:innen reisen mit öffentlichen Verkehrsmitteln an. Viele nutzen auch Räder, Scooter oder kommen mit dem eigenen PKW bzw. Moped/Motorrad. Vor dem Gebäude gibt es Parkplätze für Autos und Motorräder sowie viele Fahrrad-Stellplätze. Seit 2023 sind 2 Ladepunkte für Elektrofahrzeuge vorhanden.

Lager Körmend, Ungarn – Legero Hungaria Kft

In Körmend betreiben wir ein Zentrallager für ganz Europa. Schuhe aus den Produktionsstätten werden hier eingelagert und an Kunden verteilt. 88 Mitarbeiter:innen sind hier beschäftigt.

- Flächennutzung: Das Gelände umfasst 15.579 Quadratmeter, größtenteils mit Gebäuden und Verkehrsflächen versiegelt. Es gibt ein Hauptlager, eine angemietete Lagerhalle für Rücknahmeware, ein Gaslager und ein Outlet.

- Energie: Die Büroräume werden mit kleinen Gasthermen beheizt, die mit Propan/Butan-Flüssiggas betrieben werden. Raumkühlung gibt es nur für den Serverraum. Die Wärmedämmung ist zufriedenstellend. Elektrischer Strom wird hauptsächlich für Beleuchtung, Kühlsysteme und Elektrostapler verwendet. Auch in Körmend wird seit 01.01.2023 100 % Ökostrom von der Firma Audax Renewabels Kft. geliefert.

- Wasser und Abwasser: Die Gebäude sind an die Ortswasserleitung angeschlossen, die für Sanitäranlagen und Reinigung genutzt wird. Das Abwasser ist haushaltsähnlich und wird ins Ortsabwassernetz eingeleitet.

- Abfälle: Abfälle werden am Entstehungsort getrennt gesammelt und zu Abfallsammelplätzen transportiert. Transportkartons werden teilweise wiederverwendet. Holzabfall wird zu Brennstoff verarbeitet. Der Großteil der Abfälle besteht aus Papier- und Kartonagenabfällen, für die eine Kartonagen-Presse vorhanden ist. Ein kleines Lager für gefährliche Abfälle, hauptsächlich Leuchtstoffröhren, ist ebenfalls vorhanden.

- Mobilität: Die meisten Mitarbeiter:innen reisen mit eigenem PKW oder Moped/Motorrad an. Viele nutzen auch Räder, Scooter oder öffentliche Verkehrsmittel. Vor dem Gebäude gibt es Parkplätze für Autos und Motorräder sowie viele Fahrrad-Stellplätze. Seit 2023 sind 2 Ladepunkte für Elektrofahrzeuge vorhanden.

Produktion Vellore, Indien – Legero United Shoes India Pvt. Ltd.
In Vellore, Indien, betreiben wir eine eigene Produktionsstätte. Da Indien besonders hohe Kompetenzen in der Ledergerbung und -verarbeitung hat, erlaubt uns dieser Standort, Material vor Ort zu beziehen und damit lange Transportwege bei der Beschaffung zu vermeiden. Am Standort in Indien sind 2024 rund 1100 Personen beschäftigt. Monatlich werden fast 100.000 Schuhoberteile produziert, die dann in unserer Produktion in Rumänien besohlt werden. Im Jahr 2024 wurde mit dem Bau einer zweiten Produktionshalle begonnen, die im Sommer 2025 in Betrieb genommen wurde.

- Flächennutzung: Das Gelände umfasst derzeit knapp unter 12.000 m², wobei es sich hauptsächlich um versiegelte Flächen handelt.

- Energie: Elektrische Energie stammt zum Teil aus der eigenen Photovoltaik-Anlage, die 2024 am Dach des Gebäudes installiert wurde. Etwa 20 % der elektrischen Energie wird dadurch abgedeckt. Der Rest wird von einem lokalen Stromanbieter bezogen. Auf dem Dach des neu gebauten Gebäudes werden nach Fertigstellen ebenfalls Solar-Module installiert.

- Wasser und Abwasser: Das Wasser stammt aus dem eigenen Brunnen. Abwasser entsteht ausschließlich durch Sanitäranlagen und Reinigung, durch die Schuhproduktion entsteht kein Abwasser.

- Abfälle: Abfälle werden am Entstehungsort in Lederabfälle, Nicht-Lederabfälle und Altstoffe getrennt, bei diesen Abfällen handelt es sich um nicht gefährliche Abfälle. Am Standort in Vellore fallen keine gefährlichen Abfälle an. Die Abfälle werden von lokalen Müllsammlern abgeholt und weiter getrennt.

- Mobilität: Der Mitarbeiter:innen-Transport wird mit Bussen und Rikschas durchgeführt. Diese Angebote werden von allen Mitarbeiter:innen am Standort genutzt. Es wird aktuell geprüft, ob ein Umstieg auf Elektrobusse möglich ist.

- Legero India setzt seit 2022 mit ein Umweltmanagementsystem nach ISO 14001 um und ist seit 2023 mit SA8000 (Standard für Soziale Verantwortung) zertifiziert. Außerdem wurden am Standort die Managementsysteme ISO 9001 (Qualität) und ISO 45001 (Arbeits- und Gesundheitsschutz) eingeführt.

Unsere Umweltpolitik

UNSERE UMWELTLEITLINIEN

Unsere Umweltlinien sind handlungsleitend für alle unsere Mitarbeiter:innen, vom Tagesgeschäft bis zu den großen Entscheidungen, gemäß unseres Anspruchs „Wir sorgen für die jeweils bestmögliche Nachhaltigkeit in Allem, was wir tun“:

Wir sind Schuhmacherinnen und Schuhmacher, die den Menschen in den Mittelpunkt stellen und verhalten uns wahrhaftig sorgend, wissend, schöpferisch und wegweisend in Allem, was wir tun.

Produkte von legero united sollen Menschen begeistern, ihre Lebensqualität verbessern und natürliche Ressourcen schonen. Mit modernsten Fertigungsmethoden entstehen Schuhe mit durchdachtem Design, nachhaltigen Materialien und hohem Tragekomfort. Unsere drei Marken legero, superfit und Think! vereinen diesen Anspruch.

Erfolgreich wirtschaften bedeutet für uns, unsere soziale und ökologische Verantwortung umfassend wahrzunehmen. Bei allen unseren Entscheidungen und Aktivitäten berücksichtigen wir stets die damit verbundenen ökologischen und sozialen Auswirkungen.

WIR ENTWICKELN UND PRODUZIEREN NACHHALTIGE SCHUHE, DIE:

- schön, langlebig und reparabel sind.
- aus umweltschonenden Materialien und Produkten hergestellt werden, die immer unseren hohen Standards entsprechen und
- mit ökologisch und sozial verträglichen Herstellungsverfahren produziert werden;

AN ALLEN UNSEREN STANDORTEN STREBEN WIR DANACH:

- den Verbrauch von Materialien, Wasser und Energie zu miniminieren,
- den Einsatz erneuerbarer Energie zu forcieren,
- Abfall konsequent zu trennen und einer Wiederverwertung zuzuführen,
- Emissionen in Luft, Wasser und Boden gering zu halten.

Gemeinsam mit unseren Lieferanten und Partnern wollen wir die Umweltbelastungen entlang unserer gesamten Wertschöpfungskette reduzieren.

Wir sorgen für die Einhaltung aller entsprechenden gesetzlichen Bestimmungen und bindender Verpflichtungen und arbeiten ununterbrochen daran, unsere Umweltleistungen zu verbessern.

Stefan Stolitzka
CEO

Morten Bay Jensen
COO

Florian Fuchs
Mitglied Executive Board

luna

Die legero united Nachhaltigkeitsagenda, bei uns kurz luna genannt, ist unser Ansatz, das Thema Nachhaltigkeit allumfassend voranzutreiben. Unser gesamtes Team setzt sich mit großem Engagement und Wissen dafür ein, den Erfolg des Unternehmens zu sichern.

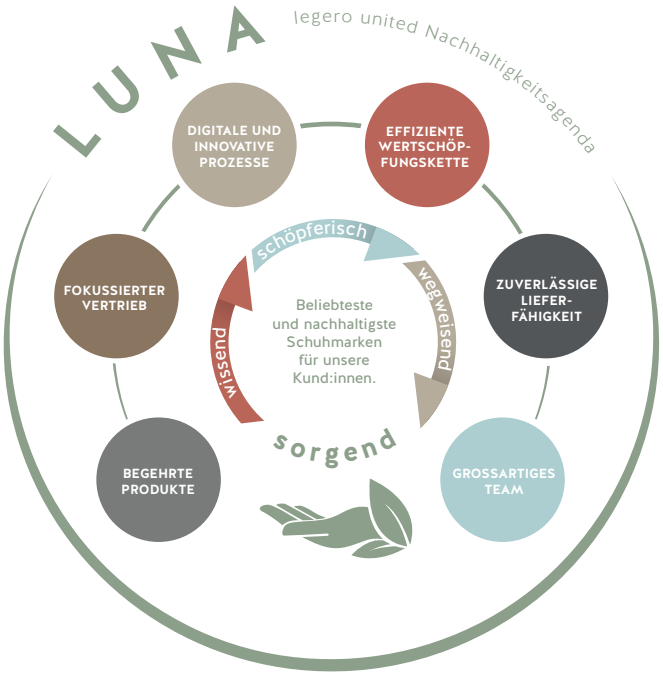

Erfolgreich wirtschaften bedeutet für uns auch, unserer sozialen und ökologischen Verantwortung umfassend gerecht zu werden. Schließlich geht es nicht allein um die Umwelt und unser Klima. Nachhaltigkeit umfasst für uns ebenso soziale Gerechtigkeit und ökonomisches Wirtschaften. Vor allem unsere Kund:innen erwarten von uns qualitativ hochwertige, ökologische Schuhe und Transparenz in der Wertschöpfungskette. Dem wollen wir gerecht werden.

SCIENCE BASED TARGETS

DRIVING AMBITIOUS CORPORATE CLIMATE ACTION

Die Science Based Targets initiative (SBTi) ist eine Klimaschutzorganisation, die Standards, Instrumente und Leitlinien entwickelt, mit deren Hilfe Unternehmen die Reduktion ihrer Treibhausgas-Emissionen definieren können: und zwar im Einklang mit den Anforderungen, die notwendig sind, um die globale Erwärmung unter 1,5 °C im Vergleich zur vorindustriellen Zeit zu halten. Wir haben uns bereits 2021 zur SBTi bekannt. 2023 konnten wir nach langer Datenerhebung und vielen Berechnungsschritten rückwirkend für das Jahr 2022 das erste Mal eine umfassende THG-Unternehmensbilanz nach GHG Protocol für alle Scopes etablieren. Im Februar 2024 wurden unsere Bilanz sowie unsere kurz- und langfristigen Ziele seitens SBTi validiert.

Kurzfristige Ziele bis 2030

ENERGIE UND INDUSTRIE

Die Legero Schuhfabrik Gesellschaft m.b.H. verpflichtet sich, die absoluten Scope-1- und -2-THG-Emissionen bis 2030 um 42 % zu reduzieren, ausgehend vom Basisjahr 2022.*

Die Legero Schuhfabrik Gesellschaft m.b.H. verpflichtet sich außerdem, die absoluten Scope-3-THG-Emissionen innerhalb desselben Zeitrahmens um 25 % zu reduzieren.*

* Die Zielvorgabe umfasst auch landbezogene Emissionen und den Abbau aus Bioenergie-Rohstoffen.

FLAG (FOREST, LAND AND AGRICULTURE)

Die Legero Schuhfabrik Gesellschaft m.b.H. verpflichtet sich, die absoluten Scope-3-FLAG-THG-Emissionen bis 2030 um 30,3 % zu reduzieren, ausgehend vom Basisjahr 2022.**

Die Legero Schuhfabrik GmbH verpflichtet sich, bis zum 31.12.2025 keine Abholzung für primäre, mit Abholzung verbundenen Rohstoffe vorzunehmen.

** Das Ziel umfasst FLAG-Emissionen und -Beseitigung.

Langfristige Ziele bis 2050

ENERGIE UND INDUSTRIE

Die Legero Schuhfabrik Gesellschaft m.b.H. verpflichtet sich, die absoluten Scope-1- und -2-THG-Emissionen bis 2050 um 90 % zu reduzieren, ausgehend vom Basisjahr 2022.*

Die Legero Schuhfabrik Gesellschaft m.b.H. verpflichtet sich außerdem, die absoluten Scope-3-THG-Emissionen innerhalb desselben Zeitrahmens um 90 % zu reduzieren.*

* Die Zielvorgabe umfasst auch landbezogene Emissionen und den Abbau aus Bioenergie-Rohstoffen.

FLAG (FOREST, LAND AND AGRICULTURE)

Die Legero Schuhfabrik Gesellschaft m.b.H. verpflichtet sich, die absoluten Scope-3-FLAG-THG-Emissionen bis 2050 um 90 % zu reduzieren, ausgehend vom Basisjahr 2022.**

** Das Ziel umfasst FLAG-Emissionen und -Beseitigung.

VIOS®

VIOS® ist unsere 2013 etablierte Entwicklungsplattform für nachhaltige Materialien und Produkte. Der Name leitet sich aus den Begriffen BIOS (Natur), VIVO (Leben) und VIA (Weg) ab. Mit VIOS® verfolgen wir einen ganzheitlichen und wissenschaftlich fundierten Ansatz zur Nachhaltigkeit. Unsere VIOS® Restricted Substance List setzt höhere Grenzwerte als gesetzliche Vorgaben, um maximal nachhaltige Materialien für Schuhe zu gewährleisten. Wir untersuchen Materialien streng chemisch und entwickeln sie weiter, um weniger Zusätze zu verwenden, ohne jedoch die Strapazierfähigkeit zu beeinträchtigen. Unser Ziel ist es, kontinuierlich nachhaltige Lösungen zu erforschen und unsere Umweltleistung zu verbessern.

Unser Umweltmanagementsystem

Unser EMAS Umweltmanagementsystem (UMS) ist ein wesentliches Werkzeug zur Erreichung unserer Nachhaltigkeitsziele im Umweltbereich. Dieses wurde in mehreren Schritten an allen europäischen Standorten von legero united implementiert. Den Anfang machten die österreichischen Standorten Feldkirchen bei Graz und Kopfing 2021. In der zweiten Phase wurden die Produktions- und Lagerstandorte in Rumänien und Ungarn in das UMS integriert. Nun 2024 gibt es die Rezertifizierung für alle europäischen Standorte. Unser Produktionsstandort in Indien ist seit 2022 mit ISO14001 zertifiziert.

Im Fokus des UMS steht die laufende Verbesserung unserer Umweltleistung, und zwar umfassend gedacht, vom laufenden Betrieb am Standort bis hin zur gesamten Wertschöpfungskette.

Die oberste Verantwortung für das UMS liegt bei der Geschäftsführung, insbesondere beim Chief Operating Officer (COO) als Umweltmanagementbeauftragter. Gesteuert wird das legero united UMS von der Abteilung „Quality and Sustainability“, dort ist das konzernweite Nachhaltigkeitsmanagement angesiedelt.

Eine wichtige Rolle in unserer Nachhaltigkeitsagenda spielen unsere internen Auditor:innen und Ambassadors. Die internen Auditor:innen evaluieren jährlich das Verbesserungspotenzial an den Standorten, länderübergreifend. Jede Abteilung stellt zumindest ein Teammitglied als „luna Botschafter:in“, um die Bewusstseinsbildung für das Thema Nachhaltigkeit bei Kolleg:innen zu forcieren.

UMS-Organigramm

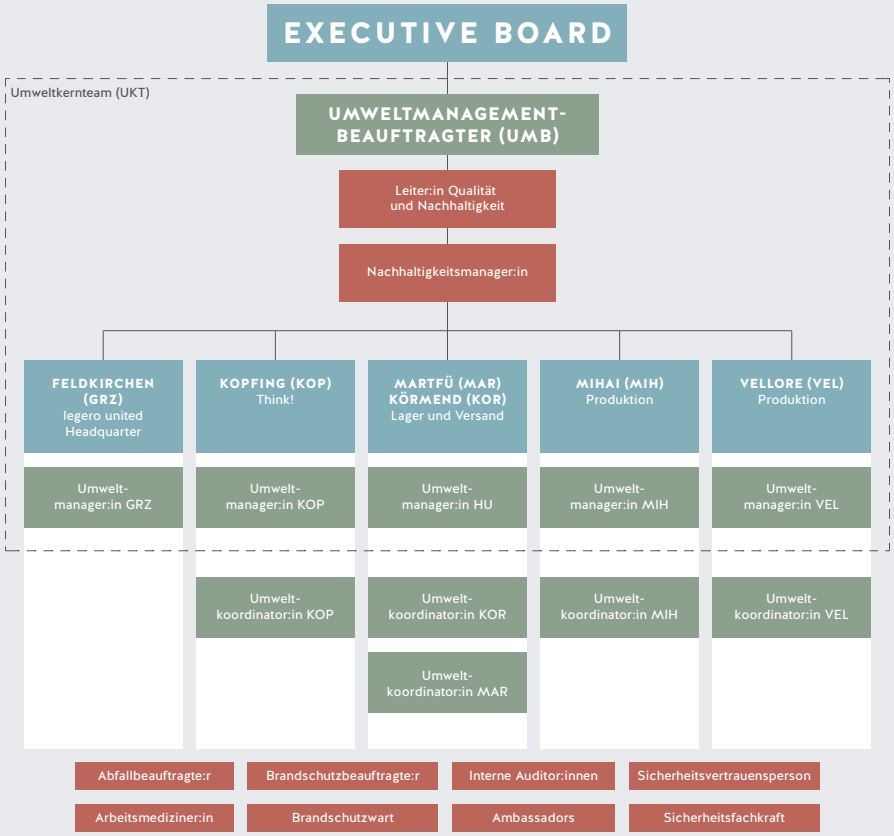

Rechtliche Bestimmungen

Im Zuge des UMS Aufbaus wurden alle zutreffenden umweltrechtlichen Vorgaben ermittelt und alle Gesetze, Verordnungen sowie Bescheide erfasst, basierend auf den nationalen Regelungen in Österreich, Ungarn, Rumänien und der EU.

Die konzernweiten und österreichischen Verpflichtungen (inkl. Headquarter Feldkirchen, Kopfing) werden zentral in einem SharePoint-basierten Rechtsregister dokumentiert, gepflegt und durch jährliche Rechts-Updates aktualisiert. Dort sind zu den relevanten Vorschriften konkrete Anforderungen definiert und wiederkehrende Kontrollaufgaben angelegt. Das letzte Rechtsupdate für Österreich fand im Juli 2025 statt.

An den Standorten in Ungarn und Rumänien erfolgt die Dokumentation über Excel-Listen, die im Rahmen jährlicher Legal-Compliance-Audits (zuletzt im August 2025) durch externe Rechtsexperten vor Ort erstellt und aktualisiert werden. Die Einhaltung neuer und bestehender Vorschriften wird so systematisch geprüft, und die Umsetzung der Audit-Empfehlungen wird vom Nachhaltigkeitsmanagement gemeinsam mit den Umweltmanager:innen an den Standorten verfolgt. Zusätzlich werden an den Standorten in Ungarn und Rumänien separate Listen zu laufenden Überprüfungen (z. B. Kontrolle von Feuerlöschern, Sicherheitsdatenblättern, Brandschutzübungen) geführt, in denen Termine und Verantwortlichkeiten dokumentiert sind. Die Ergebnisse werden monatlich an die Zentrale übermittelt.

Der Gesamtstatus wird im Zuge der Management Reviews kontrolliert, die viermal jährlich stattfinden.

Unsere Umweltaspekte

Im Zuge der Umweltprüfung haben wir die Umweltaspekte getrennt für unsere Standorte ermittelt und anhand der nachfolgenden Kriterien bewertet.

- Intensität: Ausmaß, Anzahl, Häufigkeit und Umkehrbarkeit der Aspekte oder der Auswirkungen
- Schaden: Potenzielle Schädigung der oder potenzieller Nutzen für die Umwelt, einschließlich der biologischen Vielfalt und Zustand der Umwelt (lokal, regional und/ oder global)
- Stakeholder: Meinungen der interessierten Kreise, einschließlich der Mitarbeiter:innen
- Umweltrecht: Vorliegen einschlägiger Umweltvorschriften und deren Anforderungen

Die Bewertungen der Einzelkriterien wurden gewichtet und zu einer Gesamtbewertung addiert. Wesentliche Umweltaspekte sind jene mit einer Bewertung von 3 und 4. Die Umweltaspekte sind in unserem Umweltregister den verschiedenen Bereichen und Tätigkeiten an unseren Standorten zugeordnet. Zudem haben wir die damit verbundenen Umweltauswirkungen bestimmt. Getrennt bewertet haben wir das Verbesserungspotenzial für die einzelnen Umweltaspekte. Ein sehr hohes Verbesserungspotenzial ist mit 4 bewertet, ein sehr geringes mit 1. Die Ergebnisse der Bewertung sind in den nachfolgenden Abbildungen dargestellt.

Unsere Umweltaspekte

		TYP		BEDEUTUNG					
BEREICH	UMWELTASPEKT	DIREKT	INDIREKT	FELDKIRCHEN	KOPFING	KÖRMEND	MARTFÜ	MIHAI	VELLORE
ENERGIE	Strom	✓		Mäßig	Mäßig	Mäßig	Mäßig	Erheblich	Erheblich
	Fernwärme	✓		Mäßig	Gering	Gering	Gering	Gering	Gering
	Nahwärme (Hackschnitzel)	✓		Gering	Mäßig	Gering	Gering	Gering	Gering
	Brennstoffe	✓		Gering	Gering	Erheblich	Erheblich	Erheblich	Gering
	Treibstoffe	✓		Erheblich	Mäßig	Mäßig	Mäßig	Erheblich	Erheblich
WASSER	Trinkwasser	✓		Gering	Gering	Gering	Gering	Mäßig	Mäßig
	Nutzwasser	✓		Gering	Gering	Gering	Gering	Mäßig	Mäßig
	Abwasser	✓		Gering	Gering	Gering	Gering	Gering	Gering
MATERIALIEN	Betriebsstoffe	✓	✓	Erheblich	Erheblich	Mäßig	Mäßig	Erheblich	Hoch
	Roh & Hilfsstoffe	✓	✓	Hoch	Hoch	Erheblich	Erheblich	Hoch	Hoch
	Büromaterial	✓	✓	Mäßig	Mäßig	Gering	Gering	Mäßig	Gering
ABFALL	Nichtgefährlicher Abfall	✓		Mäßig	Mäßig	Erheblich	Erheblich	Mäßig	Mäßig
	Gefährlicher Abfall	✓		Mäßig	Mäßig	Gering	Mäßig	Erheblich	Gering
MOBILITÄT & REISEN	MA-Mobilität		✓	Erheblich	Mäßig	Mäßig	Mäßig	Mäßig	Mäßig
	Geschäftsreisen	✓	✓	Erheblich	Mäßig	Mäßig	Mäßig	Mäßig	Mäßig
EMISSIONEN	Treibhausgase	✓	✓	Erheblich	Hoch	Erheblich	Erheblich	Erheblich	Erheblich
	Schadstoffe Luft (NOx, SO_2, PM)	✓		Mäßig	Mäßig	Mäßig	Mäßig	Mäßig	Mäßig
	THG F-Gase	✓		Mäßig	Mäßig	Mäßig	Mäßig	Mäßig	Mäßig
BIODIVERSITÄT	Bodenverbrauch, Versiegelung	✓	✓	Hoch	Hoch	Gering	Gering	Gering	Erheblich
N.A.	Lärm, Vibration	✓		Gering	Gering	Gering	Gering	Gering	Gering
	Bodenschadstoffe	✓		Gering	Gering	Gering	Gering	Gering	Gering
	Radon	✓		Gering	Gering	Gering	Gering	Gering	Gering

Legende ● Gering ● Mäßig ● Erheblich (wesentlicher Umweltaspekt) ● Hoch (wesentlicher Umweltaspekt)

Biodiversität an Standorten und in der Wertschöpfungskette

Bei legero united ist uns der Schutz und Erhalt der Biodiversität ein zentrales Anliegen. Wir sind uns der Auswirkungen bewusst, die unser Unternehmen mit mehreren Standorten auf die Biodiversität haben kann. Daher evaluieren wir regelmäßig unsere Maßnahmen und Prozesse, um sicherzustellen, dass wir aktiv zum Schutz und zur Förderung der Biodiversität beitragen.

Beim Bau unseres Headquarters in Feldkirchen bei Graz wurde der Schutz der Biodiversität bereits bedacht. Begrünte Dächer, ein begrünter Innenhof und naturnahe Blumenwiesen um das Gebäude sind einige der Maßnahmen, die hierbei bereits umgesetzt wurden. In nächster Zukunft wird über die Anschaffung von Insektenhotels und Vogelnistkästen nachgedacht.

Das Gebäude in Kopfing ist gemietet, daher sind grundlegende Veränderungen am Standort nur eingeschränkt möglich. Eine naturnahe Blumenwiese sollte bereits angelegt werden, das Projekt musste aber aufgrund der Anrainer vorerst verschoben werden. Vorschläge für andere Möglichkeiten werden aber regelmäßig eingebracht und evaluiert.

An unserem Standort in Körmend ist im kommenden Jahr die Anlegung von Wiesenstreifen und Sträuchern sowie das Pflanzen von Bäumen bei den Parkplätzen geplant. In Valea lui Mihai sind wir mit unseren Produktionshallen auf einem großen Industriegelände eingemietet, das mehrere Firmen beherbergt. Hier sind unsere Möglichkeiten, die Biodiversität zu fördern, sehr eingeschränkt. Trotzdem werden Ideen gesammelt und mögliche Maßnahmen und Projekte regelmäßig diskutiert.

Unser Handlungsspielraum zur direkten Förderung der Biodiversität an unseren Standorten ist in einigen Bereichen begrenzt. Einen weitaus größeren Hebel sehen wir jedoch in der indirekten Biodiversität, also entlang unserer gesamten Wertschöpfungskette. Dort können wir entscheidend Einfluss nehmen, beginnend bei der verantwortungsvollen Beschaffung nachhaltiger Rohstoffe. Beispiele dafür sind chromfrei gegerbtes Leder oder Bio-Baumwolle, die ohne den Einsatz von Pestiziden angebaut wird.

Um diesen Anspruch konsequent umzusetzen, haben wir im Jahr 2025 eine eigene Abteilung für Materialentwicklung gegründet. Hier wird besonderer Wert auf ganzheitliche Nachhaltigkeit gelegt, um Materialien einzusetzen, die nicht nur ressourcenschonend hergestellt werden, sondern auch durch Langlebigkeit, Wiederverwertbarkeit und Kreislauffähigkeit überzeugen. Dabei betrachten wir den gesamten Lebenszyklus der Materialien – von der Produktion über die Nutzung bis hin zum Recycling – und schaffen so nachhaltige Alternativen, die einen positiven Beitrag für Umwelt und Gesellschaft leisten.

Unsere Wertschöpfungskette

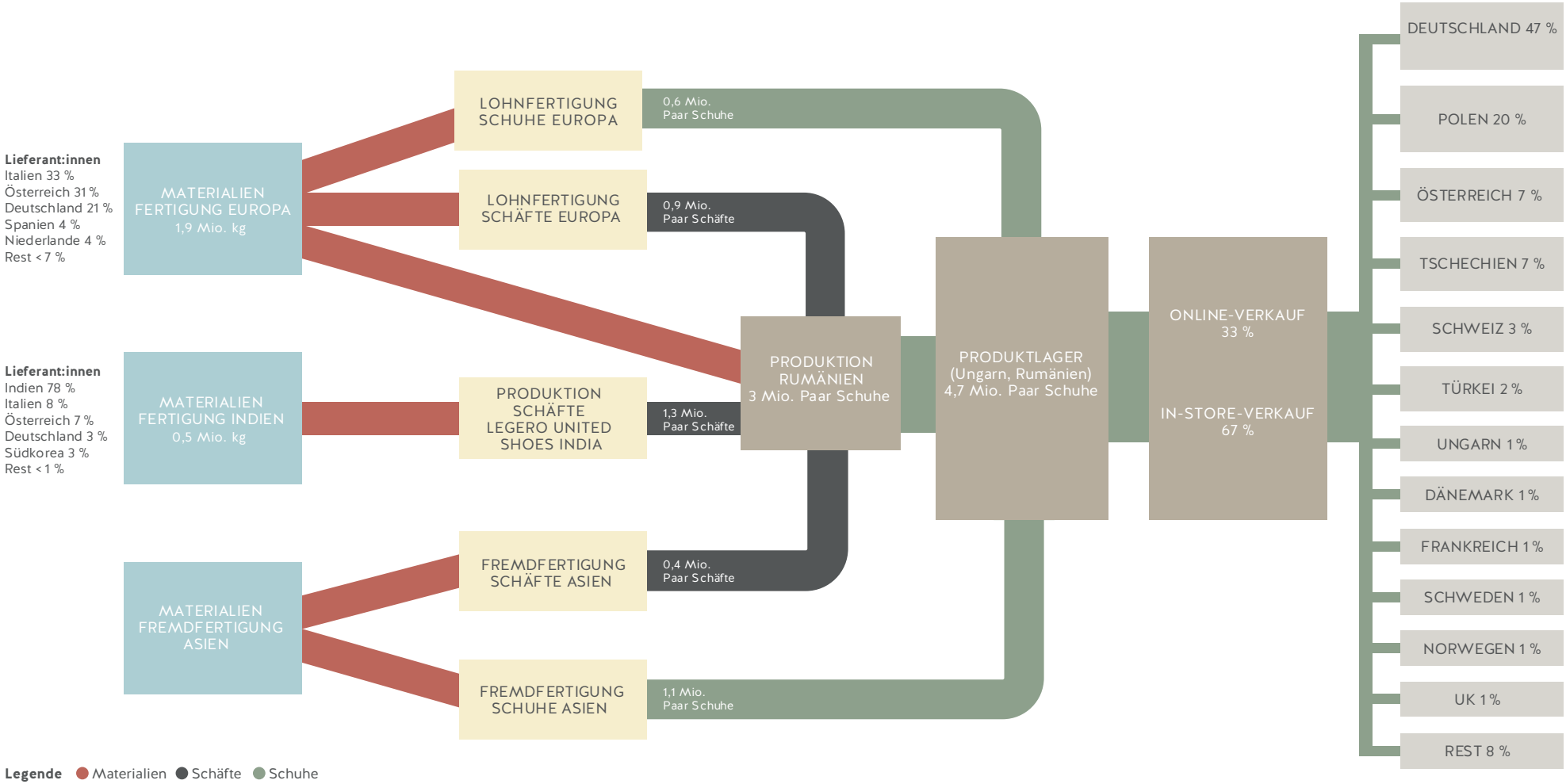

Unsere Schuhe
und Rohmaterialien

Ein Schuh setzt sich aus einer Vielzahl unterschiedlicher Komponenten zusammen, die häufig aus verschiedenartigen Materialien gefertigt werden. Jedes dieser Materialien durchläuft spezifische Produktionsketten, die schließlich in der Schuhfertigung zusammengeführt werden. Daher entstehen die bei weitem bedeutendsten Umweltauswirkungen unserer Schuhe nicht in unseren eigenen Betriebsstätten, sondern in den vor- und nachgelagerten Lebenszyklus-Phasen und durch die Transporte dazwischen.

Damit wir unsere Emissionen in diesem Bereich reduzieren können, ist nicht nur eine enge Zusammenarbeit mit unseren Geschäftspartner:innen notwendig, sondern auch ein ebenso ausgeprägtes Verständnis für nachhaltiges Wirtschaften. Daher führen wir jährlich eine Lieferantenbefragung und -bewertung durch, um zu eruieren, welche unserer Partner:innen denselben Weg einschlagen wie wir und mit wem wir in Zukunft weiter zusammenarbeiten wollen. Jede:r unserer Lieferant:innen muss in diesem Zuge unseren Code of Conduct und andere Richtlinien unterzeichnen.

Einen großen Anteil unseres Treibhausgasausstoßes machen auch die vor- und nachgelagerten Transporte aus. Unser Ziel ist, sie maßgeblich zu reduzieren. Daher sourcen wir Materialien möglichst lokal und bevorzugen Lieferant:innen, die nah an den Produktionsstätten angesiedelt sind. Auch versuchen wir, Transportwege innerhalb der gesamten Wertschöpfungskette zu reduzieren und Lieferungen so effizient wie möglich zu organisieren.

DER CO_2-FUSSABDRUCK UNSERER SCHUHE

Unsere größten Hebel, die produktspezifischen Umweltaspekte zu beeinflussen und die resultierenden Umweltauswirkungen zu reduzieren, sind das Design unserer Schuhe und die Materialbeschaffung. Dabei können wir Materialien durch nachhaltigere Alternativen ersetzen oder die Materialvielfalt reduzieren, um die Umweltbelastung weiter zu minimieren, sprich aktiv zur Reduktion der ökologischen Fußabdrücke unserer Produkte beizutragen.

Unsere unternehmenseigene Eco-Datenbank zeigt die Umweltleistung für jeden der jährlich über 3.500 Artikel unserer Kollektionen auf Produktebene. Mit ihrer Hilfe lässt sich der CO_2-Fußabdruck jedes Schuhs bereits beim ersten Entwurf eines neuen Modells berechnen. Daraus können Empfehlungen und Maßnahmen für die kontinuierliche Verbesserung unserer Kollektionen abgeleitet werden. Die Eco-Datenbank basiert auf Inhaltsstoffen, Materialverbrauch und Umweltaspekten wie CO_2-, Wasser- und Ressourcenverbrauch. Zudem ermöglicht sie die messbare Darstellung nachhaltiger Verbesserungen bestehender Artikel. Wir können simulieren, wie eine alternative Materialkomponente den CO_2-Fußabdruck des Artikels beeinflussen würde. Die ökologische Optimierung beginnt somit bereits in der Entwicklungsphase jedes Modells.

- 2022 wurde unsere Eco-Datenbank mit dem Umweltmanagementpreis vom Bundesministerium für Umwelt und Klimaschutz für die beste Umwelt- und Klimaschutzmaßnahme ausgezeichnet.
- 2023 wurde die Eco-Datenbank mit dem German Innovation Award in der Kategorie „Business to Business – Information Technologies“ sowie mit dem österreichischen Wirtschaftspreis eAward in der Kategorie „Nachhaltigkeit und smarte Daten“ ausgezeichnet.
- 2024 wurde die Eco-Datenbank mit dem TRIGOS Österreich Award in der Kategorie Klimaschutz ausgezeichnet.

Mitarbeiter:innen mobil

FUHRPARK UND GESCHÄFTSREISEN

Unser Fuhrpark umfasst aktuell 62 Fahrzeuge, davon 19 Elektroautos und 13 Hybridautos. Ältere fossilbetriebene Fahrzeuge, die ausgetauscht werden, werden durch elektrische Modelle ersetzt, um unsere Fahrzeugflotte schrittweise zu elektrifizieren. In unserer Carpool-Nutzungsanweisung ist die bevorzugte Nutzung der Elektroautos bei Dienstfahrten festgeschrieben.

Geschäftsreisen werden zentral von unserem Travelmanagement im Headquarter Feldkirchen gebucht. Unsere Reiserichtlinie legt fest, dass umweltfreundliche öffentliche Verkehrsmittel zu bevorzugen und Flugreisen weitestgehend zu vermeiden sind. Aufgrund unseres Produktionsstandortes in Indien können diese jedoch nicht gänzlich unterlassen werden. Die Reiserichtlinie wird regelmäßig auf Aktualität geprüft und überarbeitet.

Da die Dienstfahrzeuge der Mitarbeiter:innen auch privat genutzt werden, lässt sich der Energieverbrauch nur bedingt auf die dienstlichen Fahrten mit dem PKW zurückführen.

DIE FAHRT ZUM ARBEITSPLATZ

Auch die tägliche Fahrt der Mitarbeiterinnen und Mitarbeiter zum Arbeitsplatz trägt zu den unternehmensbezogenen Emissionen bei. Daher ist die Analyse der Mitarbeitermobilität ein wichtiger Bestandteil unserer Klimabilanz.

In Österreich fahren 88 % der Beschäftigten mit dem Auto zur Arbeit, während der restliche Anteil den öffentlichen Verkehr oder das Fahrrad nutzt.

In Rumänien nutzen rund 61% das Angebot, mit dem Firmenbus in die Arbeit zu fahren, gefolgt von 28 % der Beschäftigten, die zu Fuß gehen oder das Fahrrad verwenden. 11% der Beschäftigten in Rumänien fahren mit dem Auto in die Arbeit.

In Ungarn liegt der Anteil der Autofahrer:innen bei 52 %. 24 % nutzen den öffentlichen Verkehr, 19 % gehen zu Fuß oder kommen mit dem Fahrrad und 5 % fahren mit einem firmeneigenen Bus.

In Indien wiederum stellt der Firmenbus mit 66 % das wichtigste Verkehrsmittel dar, während 23 % der Beschäftigten eine Autorikscha, 10 % ein Motorrad und nur 1% ein Auto nutzen.

Diese Unterschiede zeigen, dass Mobilitätskonzepte immer standortspezifisch betrachtet werden müssen, um Emissionen effektiv zu reduzieren. Wir evaluieren diese Daten regelmäßig und entwickeln standortgerechte Benefits, die Mitarbeiter:innen dabei unterstützen sollen, CO_2-intensive Verkehrsmittel künftig verstärkt zu vermeiden.

	EINHEIT	2022	2023	2024	Veränd. zum VORJAHR
TREIBSTOFFE (Fuhrpark)*	kwh	776.763	1.242.777**	1.333.289	7 %
Österreich	kwh	579.374	1.018.270	1.106.247	
Ungarn	kwh	84.502	107.135	86.245	
Rumänien	kwh	112.887	117.372	140.797	

Tabelle 1: Energieverbrauch Fuhrpark (Scope 1) 2022–2024; *Nur EMAS Standorte Europa.
**Die Erhöhung 2023 ist auf die gesunkene Reisetätigkeit während der Pandemie zurückzuführen.

	EINHEIT	2022	2023	2024	Veränd. zum VORJAHR
GESCHÄFTSREISEN (Flug/Bahn, Bus, Mietwagen, Hotelaufenthalt)*	kg CO_2e	496.106	486.552	296.982	-39 %
TREIBSTOFFE (Fuhrpark)*	kg CO_2e	197.110	316.048	346.392	10 %
SUMME		**693.216**	**802.600**	**643.374**	**-20 %**

Tabelle 2: THG-Emissionen aus Fuhrpark (Scope 1) und Geschäftsreisen (Scope 3) 2022–2024;
*Nur EMAS-Standorte; Neue Datenbasis 2024 (Hotelaufenthalte ab 2024 enthalten).

	KG CO_2e	%-ANTEIL
FLUG	257.440	40,01 %
ZUG	59	0,01 %
BUS	8.102	1,26 %
MIETWAGEN	1.808	0,28 %
HOTELAUFENTHALTE	29.573	4,60 %
FUHRPARK	346.392	53,84 %
SUMME	**643.374**	**100,00 %**

Tabelle 3: THG-Emissionen und prozentuale Anteile aus Geschäftsreisen (Scope 3) und Fuhrpark (Scope 1) nach Emissionsquelle 2024;
*Nur EMAS-Standorte, neue Datenbasis 2024 (Hotelaufenthalte ab 2024 enthalten).

Im Jahr 2021 wurde eine Arbeitsgruppe zum Thema Mobilität aufgestellt, die sich umfassend damit beschäftigt, Verbesserungsmöglichkeiten auszuarbeiten, um die Anreise unserer Mitarbeiter:innen an den Arbeitsplatz nachhaltiger zu gestalten.

Anfang 2023 wurden beispielsweise Ladepunkte für E-Bikes am firmeneigenen Parkplatz des Headquarters in Feldkirchen errichtet. Außerdem finden regelmäßig kostenlose Fahrrad-Checks für die Mitarbeiter:innen statt.

Umweltdaten und Kennzahlen

Die nachfolgenden Umweltdaten erfassen die Standorte von legero united in Österreich, Rumänien, Ungarn und Indien. Unser Ziel ist ein effektives und transparentes Umweltcontrolling. Daher arbeiten wir kontinuierlich an der Ausweitung und Verbesserung unserer Datenbasis.

Im Zuge der Vorbereitung auf die Anforderungen der ESRS haben wir unsere Datenerhebung vollständig neu aufgebaut. Durch diese Umstellung konnte die Datengrundlage wesentlich verbessert werden, und wir entwickeln derzeit ein internes Berichtswesen, das eine konsistente und detaillierte Auswertung unserer Umweltdaten ermöglicht.

Mit der Ausweitung unseres Umweltmanagementsystems auf alle legero united Standorte hat sich die Datenlage insbesondere für unsere eigenen Produktions- und Betriebsstätten verbessert. Der Vollständigkeit halber ist auch unser Standort in Indien enthalten, der zwar nicht nach EMAS, aber nach ISO 14001 zertifiziert ist. Das Umweltmanagementsystem wird dort in gleicher Relevanz wie an den EMAS-Standorten umgesetzt.

Parallel dazu arbeiten wir daran, Schritt für Schritt auch die Umweltdaten unserer direkten Lieferanten (Tier 1) sowie in weiterer Folge der gesamten Zulieferkette bis hin zur Rohmaterialgewinnung zu erfassen.

Ziel ist es, den ökologischen Fußabdruck unserer Produkte, insbesondere den CO_2-Fußabdruck, möglichst präzise abbilden zu können. Diese Aufgabe ist herausfordernd, da spezifische Daten aus den vorgelagerten Wertschöpfungsstufen bislang nur eingeschränkt verfügbar sind.

Bestimmte Umweltaspekte werden zentral vom Headquarter in Feldkirchen bei Graz gesteuert. So werden Geschäftsreisen konzernweit über Feldkirchen gebucht und auch der Materialeinkauf zentral über diesen Standort abgewickelt. Dementsprechend werden die damit verbundenen Inputs in der Umweltdatenerfassung dem Standort Feldkirchen zugeordnet.

Für die Darstellung der Kernindikatoren werden folgende Bezugsgrößen herangezogen:

- Bürostandorte: Anzahl der Mitarbeiter:innen
- Produktionsstandorte: Anzahl der produzierten Paar Schuhe
- Lagerstandorte: Anzahl der ausgelieferten Paar Schuhe

Umweltdaten 2024

KATEGORIE	SUBKATEGORIE	EINHEIT	FELDKIRCHEN (GRZ)	KOPFING (KOP)	KÖRMEND (KOR)	MARTFÜ (MAR)	MIHAI (MIH)	VELLORE (VEL)
ENERGIE								
STROM	Mix	kWh			–		2.358.938	1.002.471
	Eco off-site	kWh	953.451	90.548	341.223	182.888	–	–
	Eco on-site	kWh	–	–	–	–	–	131.827
NAH & FERNWÄRME	Mix	kWh	71.375	–	–	–	–	–
	Eco	kWh		109.278	–	–	–	–
BRENNSTOFFE	Biomasse	kWh	–	–	–	–	–	–
	Erdgas	kWh	–	–	23.123	–	318.847	101.923
	Flüssiggas	kWh	–	–	389.592	781.545	–	–
	Heizöl	kWh	–	–	–	–	–	–
TREIBSTOFFE	Benzin, Diesel, LPG	kWh	776.323	329.924	35.956	50.290	140.797	786.186
WASSER								
TRINKWASSER		m³	2.114	363	509	836	–	–
NUTZWASSER		m³	2.870	–	–	–	1.701	13.237
ABWASSER		m³	4.984	363	509	836	1.155	9.421
GESCHÄFTSREISEN (OHNE TREIBSTOFFE)								
FLUG		pkm	869.634	13.809	–	–	–	111.692
BAHN		pkm	4.591	454	–	–	–	–
BUS		pkm	8.405	–	–	–	–	–
MIETWAGEN		fkm	6.117	847	–	–	–	52.606
ABFALL								
NICHT GEFÄHRLICH	Gesamt	kg	54.560	13.876	180.148	18.756	647.116	161.937
	Altstoffe	kg	34.958	10.640	169.750	10.275	136.000	2.996
GEFÄHRLICH	Gesamt	kg	3.112	41	73	2	30.730	–

Umweltdaten 2024

KATEGORIE	SUBKATEGORIE	EINHEIT	FELDKIRCHEN (GRZ)	KOPFING (KOP)	KÖRMEND (KOR)	MARTFÜ (MAR)	MIHAI (MIH)	VELLORE (VEL)
EMISSIONEN								
TREIBHAUSGASE	Scope 1	kg CO_2e	201.039	85.082	103.696	193.241	102.356	231.414
	Scope 2 (MB)	kg CO_2e	13.419	20.544	–	1.964	406.233	666.901
	F-Gase (Kältemittel)	kg CO_2e	4.039	–	–	–	–	–
LUFTSCHADSTOFFE	SO_2	kg	88	37	36	70	19	88
	NOx	kg	271	128	82	156	123	380
	Feinstaub	kg	16	7	7	14	6	18
BIODIVERSITÄT								
FLÄCHENNUTZUNG	Gesamte Fläche	m^2	26.138	5.074	15.579	24.207	70.500	11.957
	Versiegelte Fläche	m^2	11.736	3.383	14.179	10.651	52.500	4.029
	Grünfläche	m^2	14.102	1.691	1.400	13.556	18.000	7.928
MATERIALIEN								
BETRIEBSSTOFFE	Kopierpapier (A3, A4)	kg	1.053	597	3.161	1.926	5.836	954
	Reinigungsmittel	kg	641	57	–	350	2.838	–
ROH & HILFSSTOFFE*	PU	kg	595.627					
	PVC	kg	272.283					
	Textil	kg	360.077					
	Leder	kg	268.441					
	Verpackung	kg	520.554					

*Der Materialeinkauf erfolgt zentral über das Headquarter und wird dem Standort Feldkirchen zugeordnet. Teilweise beruhen die Mengen auf Schätzungen, da nicht für alle Materialien Gewichtsdaten vorliegen.

EMAS-Kernindikatoren

ABSOLUT ÖSTERREICH		FELDKIRCHEN			KOPFING		
	EINHEIT	2022	2023	2024	2022	2023	2024
ENERGIE							
Gesamtenergieverbrauch in kWh	kWh	1.130.144	1.050.775	1.024.826	265.799	188.229	199.826
Gesamtverbrauch erneuerbare Energien in kWh	kWh	1.053.797	990.378	953.451	210.849	188.229	199.826
Eigenerzeugung erneuerbare Energien in kWh	kWh	–	–	–	–	–	
MATERIALIEN							
Gesamter Papierverbrauch in kg	kg	2.477	1.200	1.053	1.174	1.247	597
WASSER							
Gesamter Wasserverbrauch in m^3	m^3	2.128	4.624	4.984	677	259	363
ABFALL							
Gesamtes Abfallaufkommen in kg	kg	61.206	51.601	54.560	22.173	13.329	13.876
Gesamtmenge gefährlicher Abfälle in kg	kg	2.352	2.708	3.112	33	18	41
EMISSIONEN							
Jährliche Emissionen THG Scope 1 und 2 in kg CO_2e	kg CO_2e	10.078	171.870	214.458	15.186	85.884	105.626
Jährliche Gesamtemissionen an Luftschadstoffen in kg*	kg	861	903	375	19	473	172
FLÄCHENNUTZUNG							
Gesamter Flächenverbrauch in m^2	m^2	26.138	26.138	26.138	5.074	5.074	5.074
Versiegelte Fläche in m^2	m^2	11.736	11.736	11.736	3.383	3.383	3.383
Grünfläche in m^2	m^2	14.102	14.102	14.102	1.691	1.691	1.691
ANZAHL MITARBEITER:INNEN	Anzahl	233	226	225	42	53	52

*2024 neue Berechnungsmethode und neue Emissionsfaktoren (GEMIS).

EMAS-Kernindikatoren

RELATIV ÖSTERREICH		FELDKIRCHEN			KOPFING		
	EINHEIT	2022	2023	2024	2022	2023	2024
ENERGIE							
Gesamtenergieverbrauch je Beschäftigten in kWh	kWh/MA	4.850	4.649	4.555	6.329	3.551	3.843
Gesamtverbrauch erneuerbare Energien je Beschäftigten in kWh	kWh/MA	4.523	4.382	4.238	5.020	3.551	3.843
Eigenerzeugung erneuerbare Energien je Beschäftigte in kWh	kWh/MA	–	–	–	–	–	
MATERIALIEN							
Gesamter Papierverbrauch je Beschäftigten in kg	kg/MA	10,6	5,3	4,7	28,0	23,5	11,5
WASSER							
Gesamter Wasserverbrauch je Beschäftigten in m^3	m^3/MA	9,1	20,5	22,1	16,1	4,9	7,0
ABFALL							
Gesamtes Abfallaufkommen je Beschäftigten in kg	kg/MA	262,7	228,3	242,5	527,9	251,5	266,8
Gesamtmenge gefährlicher Abfälle je Beschäftigten in kg	kg/MA	10,1	12,0	13,8	0,8	0,3	0,8
EMISSIONEN							
Jährliche Emissionen THG Scope 1 und 2 je Beschäftigten in kg CO_2e	kg CO_2e/MA	43	760	953	362	1.620	2.031
Jährliche Gesamtemissionen an Luftschadstoffen je Beschäftigten in kg*	kg /MA	3,7	4	1,7	0,5	8,9	3,3
FLÄCHENNUTZUNG							
Gesamter Flächenverbrauch je Beschäftigten in m^2	m^2/MA	112,2	115,7	116,2	120,8	95,7	97,6
Versiegelte Fläche je Beschäftigten in m^2	m^2/MA	50,4	51,9	52,2	80,5	63,8	65,1
Grünfläche je Beschäftigten in m^2	m^2/MA	60,5	62,4	62,7	40,3	31,9	32,5
ANZAHL MITARBEITER:INNEN	Anzahl	233	226	225	42	53	52

*2024 neue Berechnungsmethode und neue Emissionsfaktoren (GEMIS).

EMAS-Kernindikatoren

ABSOLUT UNGARN		KÖRMEND			MARTFÜ		
	EINHEIT	2022	2023	2024	2022	2023	2024
ENERGIE							
Gesamtenergieverbrauch in kWh	kWh	813.058	825.802	753.938	972.055	1.073.219	964.433
Gesamtverbrauch erneuerbare Energien in kWh	kWh	68.006	382.846	341.223	36.147	169.445	182.888
Eigenerzeugung erneuerbare Energien in kWh	kWh	–	–	–	–	–	–
MATERIALIEN							
Gesamter Papierverbrauch in kg	kg	2.673	2.891	3.161	3.321	1.600	1.926
WASSER							
Gesamter Wasserverbrauch in m^3	m^3	554	562	509	868	897	836
ABFALL							
Gesamtes Abfallaufkommen in kg	kg	381.606	264.136	180.148	55.459	43.665	18.756
Gesamtmenge gefährlicher Abfälle in kg	kg	16.642	16.693	73	429	45	2
EMISSIONEN							
Jährliche Emissionen THG Scope 1 und 2 in kg CO_2e	kg CO_2e	200.358	93.856	103.696	231.081	218.134	195.205
Jährliche Gesamtemissionen an Luftschadstoffen in kg*	kg	8	8	126	11	7	240
FLÄCHENNUTZUNG							
Gesamter Flächenverbrauch in m^2	m^2	15.579	15.579	15.579	24.207	24.207	24.207
Versiegelte Fläche in m^2	m^2	14.179	14.179	14.179	10.651	10.651	10.651
Grünfläche in m^2	m^2	1.400	1.400	1.400	13.556	13.556	13.556
ANZAHL MITARBEITER:INNEN	Anzahl	83	88	88	60	60	64
AUSGELIEFERTE PAAR SCHUHE	Paar	2.316.065	2.112.753	2.141.123	406.903	360.756	298.831

*2024 neue Berechnungsmethode und neue Emissionsfaktoren (GEMIS).

EMAS-Kernindikatoren

RELATIV UNGARN		KÖRMEND			MARTFÜ		
	EINHEIT	2022	2023	2024	2022	2023	2024
ENERGIE							
Gesamtenergieverbrauch je Paar ausgeliefertem Schuh in kWh	kWh/Paar	0,4	0,4	0,4	2,4	3,0	3,2
Gesamtverbrauch erneuerbare Energien je Paar ausgeliefertem Schuh in kWh	kWh/Paar	0,0	0,2	0,2	0,1	0,5	0,6
Eigenerzeugung erneuerbare Energien je Beschäftigte in kWh	kWh/MA	–	–	–	–	–	–
MATERIALIEN							
Gesamter Papierverbrauch je Beschäftigten in kg	kg/MA	32,2	32,9	35,9	55,4	26,7	30,1
WASSER							
Gesamter Wasserverbrauch je Beschäftigten in m^3	m^3/MA	6,7	0,0	5,8	14,5	15,0	13,1
ABFALL							
Gesamtes Abfallaufkommen je Paar ausgeliefertem Schuh in g	g/Paar	164,8	125,0	84,1	136,3	121,0	62,8
Gesamtmenge gefährlicher Abfälle je Paar ausgeliefertem Schuh in g	g/Paar	7,2	7,9	0,0	1,1	0,1	0,0
EMISSIONEN							
Jährliche Gesamtemissionen THG Scope 1 und 2 je Beschäftigten in kg CO_2e	kg CO_2e/MA	2.414,0	1.066,5	1.178,4	3.851,4	3.635,6	3.050,1
Jährliche Gesamtemissionen THG Scope 1 und 2 je Paar ausgeliefertem Schuh in g CO_2e	g CO_2e/Paar	86,5	44,4	48,4	567,9	604,7	653,2
Jährliche Gesamtemissionen an Luftschadstoffen je Beschäftigten in kg*	kg/MA	0,1	0,1	1,4	0,2	0,1	3,8
FLÄCHENNUTZUNG							
Gesamter Flächenverbrauch je Beschäftigten in m^2	m^2/MA	187,7	177,0	177,0	403,5	403,5	378,2
Versiegelte Fläche je Beschäftigten in m^2	m^2/MA	170,8	161,1	161,1	177,5	177,5	166,4
Grünfläche je Beschäftigten in m^2	m^2/MA	16,9	15,9	15,9	225,9	225,9	211,8
ANZAHL MITARBEITER:INNEN	Anzahl	83	88	88	60	60	64
AUSGELIEFERTE PAAR SCHUHE	Paar	2.316.065	2.112.753	2.141.123	406.903	360.756	298.831

*2024 neue Berechnungsmethode und neue Emissionsfaktoren (GEMIS).

EMAS-Kernindikatoren

ABSOLUT RUMÄNIEN

		MIHAI		
	EINHEIT	2022	2023	2024
ENERGIE				
Gesamtenergieverbrauch in kWh	kWh	3.745.273	2.877.189	2.677.785
Gesamtverbrauch erneuerbare Energien in kWh*	kWh	–	–	–
Eigenerzeugung erneuerbare Energien in kWh	kWh	–	–	–
MATERIALIEN				
Gesamter Papierverbrauch in kg	kg	5.405	5.836	5.836
WASSER				
Gesamter Wasserverbrauch in m^3	m^3	824	1.728	1.701
ABFALL				
Gesamtes Abfallaufkommen in kg	kg	381.004	405.168	647.116
Gesamtmenge gefährlicher Abfälle in kg	kg	10.960	32.552	30.730
EMISSIONEN				
Jährliche Emissionen THG Scope 1 und 2 in kg CO_2e	kg CO_2e	799.530	632.655	508.589
Jährliche Gesamtemissionen an Luftschadstoffen in kg**	kg	299	138	148
FLÄCHENNUTZUNG				
Gesamter Flächenverbrauch in m^2	m^2	70.500	70.500	70.500
Versiegelte Fläche in m^2	m^2	52.500	52.500	52.500
Grünfläche in m^2	m^2	18.000	18.000	18.000
ANZAHL MITARBEITER:INNEN	Anzahl	491	493	500
PRODUZIERTE PAAR SCHUHE	Paar	3.507.810	2.465.687	2.921.492

*Durch geänderte Berechnung wurde die Kennzahl neu zugeordnet; sie ist daher nicht mehr mit den früheren UE-Werten vergleichbar.
**2024 neue Berechnungsmethode und neue Emissionsfaktoren (GEMIS).

EMAS-Kernindikatoren

RELATIV RUMÄNIEN		MIHAI		
	EINHEIT	2022	2023	2024
ENERGIE				
Gesamtenergieverbrauch je Paar produziertem Schuh in kWh	kWh/Paar	1,1	1,2	0,9
Gesamtverbrauch erneuerbare Energien je Beschäftigten in kWh*	kWh/MA	0,4	0,5	–
Eigenerzeugung erneuerbare Energien je Beschäftigte in kWh	kWh/Paar	–	–	–
MATERIALIEN				
Gesamter Papierverbrauch je Beschäftigten in kg	kg/MA	11,0	11,8	11,7
WASSER				
Gesamter Wasserverbrauch je Beschäftigten in m^3	m^3/MA	1,7	3,5	3,4
ABFALL				
Gesamtes Abfallaufkommen je Paar produziertem Schuh in g	g/Paar	108,6	164,3	221,5
Gesamtmenge gefährlicher Abfälle je Paar produziertem Schuh in g	g/Paar	3,1	13,2	10,5
EMISSIONEN				
Jährliche Emissionen THG Scope 1 und 2 je Beschäftigten in kg CO_2e	kg CO_2e/MA	1.628,4	1.283,3	1.627,7
Jährliche Gesamtemissionen THG Scope 1 und 2 je Paar produziertem Schuh in g CO_2e	g CO_2e/Paar	227,9	256,6	174,1
Jährliche Gesamtemissionen an Luftschadstoffen je Beschäftigten in kg**	kg/MA	0,6	0,3	0,3
FLÄCHENNUTZUNG				
Gesamter Flächenverbrauch je Beschäftigten in m^2	m^2/MA	143,6	143,0	141,0
Versiegelte Fläche je Beschäftigten in m^2	m^2/MA	106,9	106,5	105,0
Grünfläche je Beschäftigten in m^2	m^2/MA	36,7	36,5	36,0
ANZAHL MITARBEITER:INNEN	Anzahl	491	493	500
PRODUZIERTE PAAR SCHUHE	Paar	3.507.810	2.465.687	2.921.492

*Neue Systematik, nicht mehr mit alten UE vergleichbar.
**2024 neue Berechnungsmethode und neue Emissionsfaktoren (GEMIS).

EMAS-Kernindikatoren

ABSOLUT INDIEN		VELLORE		
	EINHEIT	2022	2023	2024
ENERGIE				
Gesamtenergieverbrauch in kWh	kWh	1.817.797	1.018.269	1.236.221
Eigenerzeugung erneuerbare Energien in kWh*	kWh	–	–	131.827
MATERIALIEN				
Gesamter Papierverbrauch in kg	kg	1.800	1.145	954
WASSER				
Gesamter Wasserverbrauch in m^3	m^3	16.945	18.862	13.237
ABFALL				
Gesamtes Abfallaufkommen in kg	kg	112.560	162.330	161.937
Gesamtmenge gefährlicher Abfälle in kg	kg	–	–	–
EMISSIONEN				
Jährliche Emissionen THG Scope 1 und 2 in kg CO_2e	kg CO_2e	1.079.308	1.026.504	898.315
Jährliche Gesamtemissionen an Luftschadstoffen in kg**	kg	1.042	1.025	486
FLÄCHENNUTZUNG				
Gesamter Flächenverbrauch in m^2	m^2	11.957	11.957	11.957
Versiegelte Fläche in m^2	m^2	4.029	4.029	4.029
Grünfläche in m^2	m^2	7.928	7.928	7.928
ANZAHL MITARBEITER:INNEN	Anzahl	1.091	972	1.102
PRODUZIERTE PAAR SCHÄFTE	Paar	1.244.925	1.116.294	1.267.782

*Neue Systematik, nicht mehr mit alten UE vergleichbar.
**2024 neue Berechnungsmethode und neue Emissionsfaktoren (GEMIS).

EMAS-Kernindikatoren

RELATIV INDIEN		VELLORE		
	EINHEIT	2022	2023	2024
ENERGIE				
Gesamtenergieverbrauch je Paar produziertem Schaft in kWh	kWh/Paar	1,5	0,9	1,0
Eigenerzeugung erneuerbare Energien je Beschäftigte in kWh	kWh/Paar	–		0,1
MATERIALIEN				
Gesamter Papierverbrauch je Beschäftigten in kg	kg/MA	1,6	1,2	0,9
WASSER				
Gesamter Wasserverbrauch je Beschäftigten in m^3	m^3/MA	15,5	19,4	12,0
ABFALL				
Gesamtes Abfallaufkommen je Paar produziertem Schaft in g	g/Paar	90,4	145,4	127,7
Gesamtmenge gefährlicher Abfälle je Paar produziertem Schaft in g	g/Paar	–	–	–
EMISSIONEN				
Jährliche Emissionen THG Scope 1 und 2 je Beschäftigten in kg CO_2e	kg CO_2e/MA	989,3	1.056,1	815,2
Jährliche Gesamtemissionen THG Scope 1 und 2 je Paar produzierten Schaft in g CO_2e	g CO_2e/Paar	867,0	919,6	708,6
Jährliche Gesamtemissionen an Luftschadstoffen je Beschäftigten in kg*	kg/MA	1,0	1,1	0,4
FLÄCHENNUTZUNG				
Gesamter Flächenverbrauch je Beschäftigten in m^2	m^2/MA	11,0	12,3	10,9
Versiegelte Fläche je Beschäftigten in m^2	m^2/MA	3,7	4,1	3,7
Grünfläche je Beschäftigten in m^2	m^2/MA	7,3	8,2	7,2
ANZAHL MITARBEITER:INNEN	Anzahl	1.091	972	1.102
PRODUZIERTE PAAR SCHÄFTE	Paar	1.244.925	1.116.294	1.267.782

*2024 neue Berechnungsmethode und neue Emissionsfaktoren (GEMIS).

EMAS-Kernindikatoren

GESAMT		ALLE STANDORTE		
	EINHEIT	2022	2023	2024
ENERGIE				
Gesamtenergieverbrauch in kWh	kWh	8.744.126	7.033.483	6.857.029
Gesamtverbrauch erneuerbare Energien in kWh*	kWh	1.368.799	1.730.898	1.809.215
Eigenerzeugung erneuerbare Energien in kWh	kWh	–	–	131.827
MATERIALIEN				
Gesamter Papierverbrauch in kg	kg	16.850	13.919	13.527
WASSER				
Gesamter Wasserverbrauch in m^3	m^3	21.996	26.932	21.630
ABFALL				
Gesamtes Abfallaufkommen in kg	kg	1.014.008	940.229	1.076.393
Gesamtmenge gefährlicher Abfälle in kg	kg	30.416	52.016	33.958
EMISSIONEN				
Jährliche Emissionen THG Scope 1 und 2 in kg CO_2e	kg CO_2e	2.335.541	2.228.903	2.025.889
Jährliche Gesamtemissionen an Luftschadstoffen in kg**	kg	2.240	2.554	1.547
FLÄCHENNUTZUNG				
Gesamter Flächenverbrauch in m^2	m^2	153.455	153.455	153.455
Versiegelte Fläche in m^2	m^2	96.478	96.478	96.478
Grünfläche in m^2	m^2	56.677	56.677	56.677

*Neue Systematik, nicht mehr mit alten UE vergleichbar.
*2024 neue Berechnungsmethode und neue Emissionsfaktoren (GEMIS).

TREIBHAUSGAS-BILANZ (SCOPE-3-EMISSIONEN)

Legero United veröffentlicht seit 2021 jährlich einen Nachhaltigkeitsbericht, für den auch die Scope-3-Emissionen erhoben werden. Darüber hinaus erstellen wir seit 2022 die Treibhausgas-Bilanz des Unternehmens, welche im Nachhaltigkeitsbericht veröffentlicht wird. Für die detaillierte Darstellung verweisen wir daher auf die legero united Nachhaltigkeitsberichte im Download-Bereich unserer Unternehmens-Website: Aktuelle Unternehmenspublikationen zum Download **(legero-united.com/downloads).**

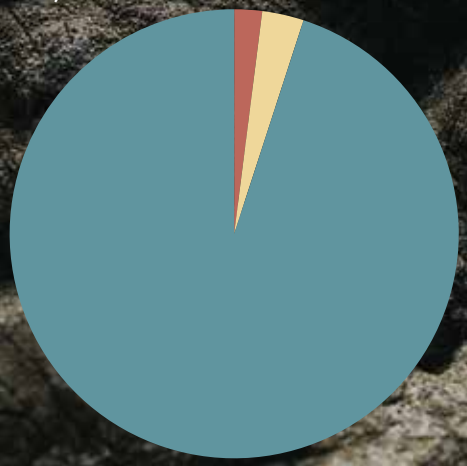

TREIBHAUSGASBILANZ 2024

2% Scope 1 3% Scope 2 (MB) 95% Scope 3

Umgesetzte Projekte und Maßnahmen

Um die Ziele unseres Umweltprogramms zu erreichen, haben wir auch im Jahr 2024 zahlreiche Maßnahmen umgesetzt, neue Prozesse erarbeitet und innovative Ideen in die Praxis überführt. Ein zentrales Thema war dabei die Reduktion der Scope-3-Emissionen. Diese wollen wir durch den Einsatz nachhaltiger Materialien, lokales Sourcing und damit verbundene kurze Transportwege, eine lange Haltbarkeit unserer Produkte sowie deren Kreislauffähigkeit deutlich verringern. Mit der Gründung der Abteilung für nachhaltige Materialentwicklung wurde ein Schwerpunkt geschaffen, der genau diese Aspekte in den Mittelpunkt stellt.

Ein weiterer wichtiger Schritt war die Vorbereitung auf die ESRS-Anforderungen: Im Zuge dessen haben wir unser Datencontrolling umgestellt und verfeinert. Auch die zentrale Verwaltung von Dokumenten, Umweltdaten und Maßnahmen wurde neu organisiert. Über eine eigens eingerichtete SharePoint-Plattform hat das gesamte Umweltkernteam nun standortübergreifend Zugriff auf alle relevanten Informationen, wodurch der Austausch untereinander weiter verbessert wurde.

Durch die Durchführung eines Energieaudits in Österreich konnten entscheidende Verbesserungspotenziale identifiziert und anschließend umgesetzt werden. So wurden unter anderem zusätzliche Strommesspunkte installiert, um Energieflüsse künftig noch präziser überwachen zu können. Parallel dazu konnten an unseren Standorten in Ungarn und Rumänien deutliche Effizienzsteigerungen erzielt werden: Durch die Umsetzung eines neuen Beleuchtungskonzepts mit LED-Technologie und den Einsatz von Bewegungsmeldern konnten wir den Energieverbrauch reduzieren.

Darüber hinaus haben wir die Dokumentation und Methodik unserer internen Audits überarbeitet und optimiert. Hinweise aus internen wie externen Audits werden weiterhin so rasch wie möglich geprüft. Ergibt die Analyse gemeinsam mit den verantwortlichen Abteilungen, dass Maßnahmen umsetzbar und effektiv sind, werden diese in unsere zentrale Maßnahmenliste aufgenommen.

Ein besonderes Augenmerk lag 2024 auch auf der internen Kommunikation und Einbindung aller Mitarbeiter:innen. Zu diesem Zweck wurden Informationsdokumente überarbeitet und die luna-Seite im Firmenintranet, welche alle Informationen zu unserer Nachhaltigkeitsagenda enthält, neu aufgebaut. Zusätzlich wurde eine Funktion eingerichtet, über die alle Mitarbeiter:innen jederzeit umweltrelevante Verbesserungsvorschläge einbringen können. Damit schaffen wir die Basis für eine aktive Beteiligung und eine noch stärkere Verankerung des Umweltmanagements in allen Unternehmensbereichen.

Umweltprogramm

Nachfolgend werden das legero united Umweltprogramm sowie unsere angestrebten Verbesserungsmaßnahmen beschrieben.

ZIEL	STATUS	MASSNAHMEN	STANDORTE	KOMMENTAR
REDUKTION Scope 1 und 2 Emissionen.	Erreicht.	→ Umstellung auf Ökostrom an den Standorten in Ungarn. → Inbetriebnahme einer PV-Anlage in Indien.	Ungarn, Indien	Rückgang der Scope 1 und 2-Emissionen um insgesamt 9 %.
REDUKTION des Stromverbrauchs an allen Standorten.	Erreicht.	→ Energieeffizienz-Audit. → Umsetzung von Beleuchtungskonzepten. → Installation zusätzlicher Strommesspunkte. → Bewusstseinsbildung bei Mitarbeitern.	alle	
EIGENERZEUGUNG aus erneuerbaren Energien erhöhen.	Erreicht.	→ Errichtung einer Photovoltaik-Anlage am Standort Indien.	Indien	
REDUKTION der CO_2-Intensität unserer Produkte.	Laufend.	→ Reduktion der Produktgewichte unserer Schuhe. → Gründung der Abteilung Materialentwicklung mit Fokus auf nachhaltige Materialien. → Forcieren von lokalem Materialeinkauf.	alle	Wir arbeiten kontinuierlich daran unsere Produkte nachhaltiger und weniger CO_2-intensiv zu machen.
REDUKTION der Emissionen, die durch Geschäftsreisen entstehen.	Erreicht.	→ Weitere Anschaffung von Elektrofahrzeugen. → Überarbeitete Reiserichtlinie.	alle	
REDUKTION der Emissionen, die durch MA-Mobilität entstehen.	Erreicht.	→ Aufbau von Ladeinfrastruktur zur Förderung von E-Mobilität. → Neuer überdachter Fahrradabstellplatz in Körmend.	alle	
REDUKTION der Produktverpackung um 5 %.	Nicht erreicht. Mitnahme ins nächste Jahr.	→ Reduzierung der Beilage von Brandcards. → Wiederverwendung der Umkartons. → Umstieg auf dünnere Plastikfolie.	alle	Erste Maßnahmen umgesetzt, Ziel jedoch noch nicht erreicht.
ERHÖHUNG Eigenerzeugung aus erneuerbarer Energie .	Erreicht.	→ Inbetriebnahme einer PV-Anlage am Standort Indien in 2024.	Indien	
EINSATZ umweltverträglicher (Büro-) Materialien am Standort Feldkirchen.	Nicht erreicht.	→ Analyse: Reinigung mittels Elektrolyse.	Feldkirchen bei Graz	Ein Testprojekt zur Gebäudereinigung mittels Elektrolyse wurde durchgeführt, aber aufgrund der zu schlechten Reinigungsleistung nicht dauerhaft umgesetzt.
EINSATZ umweltverträglicher Produkte und Materialien an den Standorten Ungarn.	In Durch-führung.	→ Recyclingpapier für Hygienepapier. → Bewusstseinsbildung für papierloses Arbeiten im Büro. → Umstieg auf Papierklebebänder.	Ungarn	
VERBESSERUNG des Abfallmanagements und der Trennquote in Ungarn.	Erreicht.	→ Wiederverwendung der Umkartons, Anschaffung eines Folienverdichters.	Ungarn	
VERBESSERUNG der Umweltvorsorge.	Erreicht	→ Einbau einer Abluftanlage nach außen beim Chemikalienschrank in der Werkstatt.	Kopfing	

Verwendete Quellen für die Emissions- und Umrechungsfaktoren

KATEGORIE	QUELLE/REFERENZ
Emissionsfaktoren Energieträger	Umweltbundesamt (UBA), Harmonisierte österreichische direkte und vorgelagerte THG-Emissionsfaktoren für relevante Energieträger & Technologien, 2024
	Department for Environment, Food and Rural Affairs (DEFRA), UK Government GHG Conversion Factors for Company Reporting, 2024
Emissionsfaktoren Strom (market-based)	Emissionsfaktoren auf Basis der vom Stromlieferanten bereitgestellten Daten.
Emissionfaktoren Kältemittel	Climcalc-CO_2-Bilanzierungs-Tool, 2022
Emissionsfaktoren Luftschadstoffe	GEMIS 5.0 (Globales Emissions-Modell Integrierter Systeme), 2021
Umrechnungsfaktoren Energie	Umweltbundesamt (UBA), Harmonisierte österreichische direkte und vorgelagerte THG-Emissionsfaktoren für relevante Energieträger und Technologien, 2024
	DEFRA, UK Government GHG Conversion Factors for Company Reporting, 2024
Emissions- und Umrechnungsfaktoren Geschäftsreisen	Umweltbundesamt - Emissionskennzahlen für Verkehrsmittel, 2024
	DEFRA, UK Government GHG Conversion Factors for Company Reporting, 2024

Gültigkeitserklärung für das Umwelt-managementsystem

TÜVNORD

Gültigkeitserklärung

für das Umweltmanagementsystem gemäß
Verordnung (EG) Nr. 1221/2009 vom 25. November 2009 (EMAS III)
in der Fassung der Verordnung (EU) Nr. 2026/2018

Der Nachweis der Erfüllung der Anforderungen der Verordnung (EG) Nr. 1221/2009 des Europäischen Parlaments und des Rates vom 25. November 2009 in der Fassung der Verordnung (EU) Nr. 2026/2018 über die freiwillige Teilnahme von Organisationen an einem Gemeinschaftssystem für Umweltmanagement und Umweltbetriebsprüfung (EMAS) wurde, wie in der Umwelterklärung angegeben, im Zuge der Begutachtung erbracht.

LEGERO Schuhfabrik Gesellschaft m.b.H.
Legero-United-Straße 4
8073 Feldkirchen bei Graz, Österreich

Geltungsbereich: NACE Code
15.20 – Herstellung von Schuhen / 46.42 Großhandel von Schuhen

Anwendungsbereich:
LEGERO Schuhfabrik Gesellschaft m.b.H., Legero-United-Straße 4, AT-8073 Feldkirchen bei Graz
THINK Schuhwerk GmbH, Hauptstraße 35, AT-4784 Kopfing
LEGERO Hungaria Kft, Gesztenye sor 1, HU-5435 Martfü
LEGERO Hungaria Kft, Gyógyszergyár utca 1, HU-9900 Körmend
SC Legero Shoes Romania SRL, Calea Revolutiei 82, RO-415700 Valea lui Mihai

Mit der Unterzeichnung dieser Erklärung wird bestätigt, dass

- Die Begutachtung und Validierung in voller Übereinstimmung mit den Anforderungen der Verordnung (EG) Nr. 1221/2009 in der Fassung der Verordnung (EU) Nr. 2026/2018 durchgeführt wurden.
- Das Ergebnis der Begutachtung und Validierung bestätigt, dass keine Belege für die Nichteinhaltung der geltenden Umweltvorschriften vorliegen.
- Die Daten und Angaben der Umwelterklärung der Organisation ein verlässliches, glaubhaftes und wahrheitsgetreues Bild sämtlicher Tätigkeiten der Organisation innerhalb des in der Umwelterklärung angegebenen Bereichs geben.

Registrier-Nr. der Gültigkeitserklärung AT-E-1520007
Auditbericht-Nr. ZER3005

Die nächste konsolidierte Umwelterklärung ist bis **Dezember 2027** fällig.
Jährlich wird eine für gültig erklärte, aktualisierte Umwelterklärung veröffentlicht.

DI Thomas Reautschnigg
Leitender Umweltgutachter

Dr. Hans Strauß
Leiter der Umweltgutachterorganisation

Umweltgutachterorganisation
EMAS Zulassungsnummer: AT-V-0026
TÜV NORD Austria GmbH
1150 Wien, Diefenbachgasse 35
Wien, **2025-10-24**
www.tuv-nord.com/at

Anmerkung: Diese Erklärung kann nicht mit einer EMAS Registrierung gleichgesetzt werden. Die EMAS Registrierung kann nur durch eine zuständige Stelle gemäß der Verordnung (EG) Nr. 1221/2009 erfolgen. Diese Erklärung darf nicht als eigenständige Grundlage für die Unterrichtung der Öffentlichkeit verwendet werden.

TNA-MU-033

Anhang

Zertifikate der Produktions-stätte in Vellore, Indien

DBS CERT

CERTIFICATE

This is to Certify that

Quality Management System

of

LEGERO UNITED SHOES INDIA PRIVATE LIMITED

S.F 250/5, 250/3A, 250/3B, NELLOREPETTAI PANCHAYAT, LINGUNDURAM VILLAGE, GUDIYATTAM, VELLORE DISTRICT - 632602. TAMILNADU, INDIA

has been independently assessed by DBS

and is compliant with the requirement of:

ISO 9001:2015

For the following scope of activities:

MANUFACTURING AND EXPORTING UPPERS AND FULL SHOES

Certificate Number: Q-2052240910217

Date of Certification:	2nd September 2024
1st Surveillance Audit Due:	1st September 2025
2nd Surveillance Audit Due:	1st September 2026
Certificate Expiry:	1st September 2027

This Certificate is property of DBS Certifications and remains valid subject to satisfactory surveillance audits

Validity of this certificate may be checked at www.iafcertsearch.org after 7 working days of issue.

Head of Certification

This Certificate is property of DBS Certifications Pvt. Ltd. and it remains valid subject to satisfactory surveillance audits.

DBS CERTIFICATIONS PVT. LTD.

142, 1st Floor, Avtar Enclave, Paschim Vihar, Delhi-110063, (INDIA) info@dbscertification.com, www.dbscertification.com

ACCREDITED BY :

United Accreditation Foundation Inc, 400 North Center DR STE 202, Norfolk, VA 23502, United States of America

QRO QUALITY RESEARCH ORGANIZATION

Certificate of Registration

This is to certify that

LEGERO UNITED SHOES INDIA PRIVATE LIMITED

S.F. 250/5, 250/3A, 250/3B, NELLOREPETTAI PANCHAYAT, LINGUNDURAM VILLAGE, GUDIYATTAM, VELLORE DISTRICT, TAMIL NADU, 632602, INDIA

has been independently assessed by QRO

and is compliant with the requirement of:

ISO 14001:2015

Environmental Management System

For the following scope of activities:

MANUFACTURING AND EXPORTING UPPERS AND FULL SHOES.

Date of Certification: 3rd July 2025

1st Surveillance Audit Due: 2nd July 2026

2nd Surveillance Audit Due: 2nd July 2027

Certificate Expiry: 2nd July 2028

Certificate Number: 305025070323E

Head of Certification

Validity of this certificate is subject to annual surveillance audits to be done successfully on or before 300 days from date of the audit. On case surveillance audit is not allowed to be conducted, this certificate shall be suspended / withdrawn.

The Validity of this certificate can be verified at www.qrocert.org

This certificate of registration remains the property of QRO Certification LLP, and shall be returned immediately upon request.

India Office : QRO Certification LLP

142, IInd Floor, Avtar Enclave, Near Paschim Vihar West Metro Station, Delhi-110063, (INDIA)

Website : www.qrocert.org, E-mail : info@qrocert.org

Anhang

Zertifikate der Produktionsstätte in Vellore, Indien

QRO
QUALITY RESEARCH ORGANIZATION

Certificate of Registration

This is to certify that

LEGERO UNITED SHOES INDIA PRIVATE LIMITED

S.F 250/5, 250/3A, 250/3B, NELLOREPETTAI PANCHAYAT, LINGUNDURAM VILLAGE, GUDIYATTAM, VELLORE DISTRICT - 632602. TAMILNADU, INDIA

has been independently assessed by QRO
and is compliant with the requirement of:

ISO 45001:2018

Occupational Health and Safety Management System

For the following scope of activities:

MANUFACTURING AND EXPORTING UPPERS AND FULL SHOES

Date of Certification: 11th August 2025
1st Surveillance Audit Due: 10th August 2026
2nd Surveillance Audit Due: 10th August 2027
Certificate Expiry: 10th August 2028

Certificate Number: 305025081122HS

QRO EGAC IAF

Head of Certification

Validity of this certificate is subject to annual surveillance audits to be done successfully on or before 365 days from date of the audit. In case surveillance audit is not allowed to be conducted/ this certificate shall be suspended / withdrawn.
The Validity of this certificate can be verified at www.qrocert.org
This certificate of registration remains the property of QRO Certification LLP, and shall be returned immediately upon request.

India Office : QRO Certification LLP
142, IInd Floor, Avtar Enclave, Near Paschim Vihar West Metro Station, Delhi-110063, (INDIA)
Website : www.qrocert.org, E-mail : info@qrocert.org

Certificate of Compliance

EURO CERT

Awarded to

LEGERO UNITED SHOES INDIA PRIVATE LIMITED

at

S.F 250/5, 250/3A, 250/3B, NELLOREPETTAI PANCHAYAT, LINGUNDURAM VILLAGE, GUDIYATTAM, VELLORE DISTRICT - 632602. TAMILNADU, INDIA

EUROCERT certify that the Social Accountability Management System of the above supplier has been assessed and found to be in accordance with the requirements of the social accountability standard detailed below Standard

SA 8000:2014

For the following scope of activities:

MANUFACTURING AND EXPORTING UPPERS AND FULL SHOES

Certificate Number: 2023071186

Validity of this certificate can be verified at www.eurocertverify.com

Further clarification regarding the scope of the certificate and applicability of the management system requirements may be obtained by consulting the organization

Date of Initial Registration	11th July 2023
Date of this Certificate	10th July 2025
Certificate Expiry	10th July 2026
Recertification Due (subject to the company maintaining its system to the required standard)	10th July 2026

Authorised Signatory

SOCIAL ACCOUNTABILITY SA 8000

This certificate is the property of Eurocert Inspection Limited and shall be returned immediately on request.
International House, 10 Churchill Way, Cardiff, United Kingdom, CF10 2HE
Website:- www.eurocertverify.com, Email:- info@eurocertverify.com
Company No. 11956886